

**SPECYFIKACJA TECHNICZNA WYKONANIA  
I ODBIORU ROBÓT  
PROJEKT BUDOWLANY  
BUDYNKU DLA SPORTOWCÓW W RUDNIKU**

# SPIS TREŚCI

CZĘŚĆ OPISOWA ZAWIERA:

- I. Część ogólna.....
- II. Część zasadnicza .....

## **A. Roboty budowlane w zakresie przygotowania terenu pod budowę**

- Usuwanie wierzchniej warstwy gleby .....
- Wykonanie wykopów w gruntach I – V kategorii .....

## **B. Roboty budowlane w zakresie wznoszenia kompletnych obiektów budowlanych lub ich części oraz roboty w zakresie inżynierii lądowej**

- 1. Betonowanie konstrukcji.....
- 2. Zbrojenie konstrukcji.....
- 3. Roboty murarskie.....
- 4. Roboty przy wznoszeniu rusztowań.....
- 5. Roboty w zakresie wykonywania pokryć i konstrukcji dachowych i inne podobne roboty specjalistyczne.....
- 6. Roboty w zakresie różnych nawierzchni.....

## **C. Roboty w zakresie instalacji budowlanych**

- 1. Roboty izolacyjne.....

## **D. Roboty wykończeniowe w zakresie obiektów budowlanych**

- 1. Tynkowanie
  - Wykonanie tynków zwykłych.....
  - Okładziny z płyt gipsowo – kartonowych.....
- 2. Pokrywanie podłóg i ścian.....
- 3. Roboty w zakresie zakładania stolarki budowlanej oraz roboty ciesielskie.....
  - stolarka okienna.....
  - stolarka drzwiowa.....
- 4. Roboty malarskie.....
- 5. Zabezpieczenia przeciwkorozyjne.....

# I. WYMAGANIA OGÓLNE

## 1. WSTĘP

### 1.1. Przedmiot ST

Przedmiotem niniejszej specyfikacji technicznej (ST) są wymagania ogólne dotyczące wykonania i odbioru robót do projektu budowlanego budynku dla sportowców w Rudniku.

### 1.2. Zakres stosowania ST

Specyfikacja Techniczna jest stosowana jako dokument przetargowy przy zlecaniu i realizacji robót wymienionych w punkcie 1.1.

### 1.3. Zakres robót budowlanych oraz prace towarzyszące i roboty tymczasowe.

#### A). ROBOTY BUDOWLANE W ZAKRESIE PRZYGOTOWANIA TERENU POD BUDOWĘ (45100000-8)

Usuwanie wierzchniej warstwy gleby (45112210-0)  
Wykonanie wykopów w gruntach I – V kategorii (45111200-0)

#### B). ROBOTY BUDOWLANE W ZAKRESIE WZNOŠZENIA KOMPLETNYCH OBIEKTÓW BUDOWLANYCH LUB ICH CZĘŚCI ORAZ ROBOTY W ZAKRESIE INŻYNIERII LĄDOWEJ I WODNEJ (45200000-7)

Roboty w zakresie odwadniania terenu (45231300-8)  
Betonowanie konstrukcji (45262300-4)  
Zbrojenie konstrukcji (45262310-7)  
Roboty murarskie (45262522-6)  
Roboty przy wznoszeniu rusztowań (45262100-2)  
Roboty w zakresie wykonywania pokryć konstrukcji  
dachowych inne roboty specjalistyczne (45260000-7)  
Roboty w zakresie różnych nawierzchni (45233200-1)

#### C). ROBOTY BUDOWLANE W ZAKRESIE INSTALACJI BUDOWLANYCH (45300000-0)

Roboty izolacyjne (45320000-6)

## **D). ROBOTY WYKOŃCZENIOWE W ZAKRESIE OBIEKTÓW BUDOWLANYCH**

(45400000-1)

Tynkowanie	(45410000)
Pokrywanie podłóg i ścian	(45430000)
Roboty w zakresie zakładania stolarki budowlanej Oraz roboty ciesielskie	(45410000-4)
Roboty malarskie	(45442100-8)

### **1.4. Określenia podstawowe**

Ilekroć w ST jest mowa o:

*1.4.1. obiekcie budowlanym - należy przez to rozumieć:*

- a) budynek wraz z instalacjami i urządzeniami technicznymi,
- b) budowlę stanowiącą całość techniczno - użytkową wraz z instalacjami i urządzeniami,
- c) obiekt małej architektury;

1.4.2. budynku - należy przez to rozumieć taki obiekt budowlany, który jest trwale związany z gruntem, wydzielony z przestrzeni za pomocą przegród budowlanych oraz posiada fundamenty i dach.

1.4.3. budynku mieszkalnym jednorodzinny - należy przez to rozumieć budynek wolno stojący albo budynek o zabudowie bliźniaczej, szeregowej lub grupowej, służący zaspokajaniu potrzeb mieszkaniowych, stanowiący konstrukcyjnie samodzielną całość, w którym dopuszcza się wydzielenie nie więcej niż dwóch lokali mieszkalnych albo jednego lokalu mieszkalnego i lokalu użytkowego o powierzchni całkowitej nie przekraczającej 30% powierzchni całkowitej budynku.

1.4.4. budowli - należy przez to rozumieć każdy obiekt budowlany nie będący budynkiem lub obiektem małej architektury, jak: lotniska, drogi, linie kolejowe, mosty, estakady, tunele, sieci techniczne, wolno stojące maszty antenowe, wolno stojące trwale związane z gruntem urządzenia reklamowe, budowle ziemne, obronne (fortyfikacje), ochronne, hydrotechniczne, zbiorniki, wolno stojące instalacje przemysłowe lub urządzenia techniczne, oczyszczalnie ścieków, składowiska odpadów, stacje uzdatniania wody, konstrukcje oporowe, nadziemne i podziemne przejścia dla pieszych, sieci uzbrojenia terenu, budowle sportowe, cmentarze, pomniki, a także części budowlane urządzeń technicznych (kotłów, pieców przemysłowych i innych urządzeń) oraz fundamenty pod maszyny i urządzenia, jako odrębne pod względem technicznym części przedmiotów składających się na całość użytkową.

1.4.5. obiekcie małej architektury - należy przez to rozumieć niewielkie obiekty, a w szczególności:

- a) kultu religijnego, jak: kapliczki, krzyże przydrożne, figury,
- b) posągi, wodotryski i inne obiekty architektury ogrodowej,
- c) użytkowe służące rekreacji codziennej i utrzymaniu porządku, jak: piaskownice, huśtawki, drabinki, śmietniki

1.4.6. tymczasowym obiekcie budowlanym - należy przez to rozumieć obiekt budowlany przeznaczony do czasowego użytkowania w okresie krótszym od jego trwałości technicznej, przewidziany do przeniesienia w inne miejsce lub rozbiórki, a także obiekt budowlany nie połączony trwale z gruntem, jak: strzelnice, kioski uliczne, pawilony sprzedaży ulicznej i wystawowe, przekrycia namiotowe i powłoki pneumatyczne, urządzenia rozrywkowe, barakowozy, obiekty kontenerowe.

1.4.7. budowie - należy przez to rozumieć wykonanie obiektu budowlanego w określonym miejscu, a także odbudowę, rozbudowę, nadbudowę obiektu budowlanego.

1.4.8. robotach budowlanych - należy przez to rozumieć budowę, a także prace polegające na przebudowie, montażu, remoncie lub rozbiórce obiektu budowlanego.

1.4.9. remoncie - należy przez to rozumieć wykonywanie w istniejącym obiekcie budowlanym robót budowlanych polegających na odtworzeniu stanu pierwotnego, a nie stanowiących bieżącej konserwacji.

1.4.10. urządzeniach budowlanych - należy przez to rozumieć urządzenia techniczne związane z obiektem budowlanym zapewniające możliwość użytkowania obiektu zgodnie z jego przeznaczeniem, jak przyłącza i urządzenia instalacyjne, w tym służące oczyszczaniu lub gromadzeniu ścieków, a także przejazdy, ogrodzenia, place postojowe i place pod śmietniki.

1.4.11. terenie budowy - należy przez to rozumieć przestrzeń, w której prowadzone są roboty budowlane wraz z przestrzenią zajmowaną przez urządzenia zaplecza budowy.

1.4.12. prawie do dysponowania nieruchomością na cele budowlane - należy przez to rozumieć tytuł prawny wynikający z prawa własności, użytkowania wieczystego, zarządu, ograniczonego prawa rzeczowego albo stosunku zobowiązaniowego, przewidującego uprawnienia do wykonywania robót budowlanych.

1.4.13. pozwoleniu na budowę - należy przez to rozumieć decyzję administracyjną zezwalającą na rozpoczęcie i prowadzenie budowy lub wykonywanie robót budowlanych innych niż budowa obiektu budowlanego.

1.4.14. dokumentacji budowy - należy przez to rozumieć pozwolenie na budowę wraz z załączonym projektem budowlanym, dziennik budowy, protokoły odbiorów częściowych i końcowych, w miarę potrzeby, rysunki i opisy służące realizacji obiektu, operaty geodezyjne i książkę obmiarów, a w przypadku realizacji obiektów metodą montażu - także dziennik montażu.

1.4.15. dokumentacji powykonawczej - należy przez to rozumieć dokumentację budowy z naniesionymi zmianami dokonanymi w toku wykonywania robót oraz geodezyjnymi pomiarami powykonawczymi.

1.4.16. terenie zamkniętym - należy przez to rozumieć teren zamknięty, o którym mowa w przepisach prawa geodezyjnego i kartograficznego:

- a) obronności lub bezpieczeństwa państwa, będący w dyspozycji jednostek organizacyjnych podległych Ministrowi Obrony Narodowej, Ministrowi Spraw Wewnętrznych i Administracji oraz Ministrowi Spraw Zagranicznych,
- b) bezpośredniego wydobywania kopaliny ze złoża, będący w dyspozycji zakładu górniczego.

1.4.17. aprobacie technicznej - należy przez to rozumieć pozytywną ocenę techniczną wyrobu, stwierdzającą jego przydatność do stosowania w budownictwie.

1.4.18. właściwym organie - należy przez to rozumieć organ nadzoru architektoniczno-budowlanego lub organ specjalistycznego nadzoru budowlanego, stosownie do ich właściwości określonych w rozdziale 8.

1.4.19. wyrobie budowlanym - należy przez to rozumieć wyrób w rozumieniu przepisów o ocenie zgodności, wytworzony w celu wbudowania, wmontowania, zainstalowania lub zastosowania w sposób trwały w obiekcie budowlanym, wprowadzany do obrotu jako wyrób pojedynczy lub jako zestaw wyborów do stosowania we wzajemnym połączeniu stanowiącym integralną całość użytkową.

1.4.20. organie samorządu zawodowego - należy przez to rozumieć organy określone w ustawie z dnia 15 grudnia 2000 r. o samorządach zawodowych architektów, inżynierów budownictwa oraz urbanistów (Dz. U. z 2001 r. Nr 5, póź. 42 z późn. zm.).

1.4.21. obszarze oddziaływania obiektu - należy przez to rozumieć teren wyznaczony w otoczeniu budowlanym na podstawie przepisów odrębnych, wprowadzających związane z tym obiektem ograniczenia w zagospodarowaniu tego terenu.

1.4.22. opłacie - należy przez to rozumieć kwotę należności wnoszoną przez zobowiązanego za określone ustawą obowiązkowe kontrole dokonywane przez właściwy organ.

1.4.23. drodze tymczasowej (montażowej) - należy przez to rozumieć drogę specjalnie przygotowaną, przeznaczoną do ruchu pojazdów obsługujących roboty budowlane na czas ich wykonywania, przewidzianą do usunięcia po ich zakończeniu.

1.4.24. dzienniku budowy - należy przez to rozumieć dziennik wydany przez właściwy organ zgodnie z obowiązującymi przepisami, stanowiący urzędowy dokument przebiegu robót budowlanych oraz zdarzeń i okoliczności zachodzących w czasie wykonywania robót.

1.4.25. kierowniku budowy - osoba wyznaczona przez Wykonawcę robót, upoważniona do kierowania robotami i do występowania w jego imieniu w sprawach realizacji kontraktu, ponosząca ustawową odpowiedzialność za prowadzoną budowę.

1.4.26. rejestrze obmiarów - należy przez to rozumieć - akceptowaną przez Inspektora nadzoru książkę z ponumerowanymi stronami, służącą do wpisywania przez Wykonawcę obmiaru dokonanych robót w formie wyliczeń, szkiców i ewentualnie dodatkowych załączników. Wpisy w rejestrze obmiarów podlegają potwierdzeniu przez Inspektora nadzoru budowlanego.

1.4.27. laboratorium - należy przez to rozumieć laboratorium jednostki naukowej, zamawiającego, wykonawcy lub inne laboratorium badawcze zaakceptowane przez Zamawiającego, niezbędne do przeprowadzania niezbędnych badań i prób związanych z oceną jakości stosowanych wyrobów budowlanych oraz rodzajów prowadzonych robót.

1.4.28. materiałach - należy przez to rozumieć wszelkie materiały naturalne i wytwarzane jak również różne tworzywa i wyroby niezbędne do wykonania robót, zgodnie z dokumentacją projektową i specyfikacjami technicznymi zaakceptowane przez Inspektora nadzoru.

1.4.29. odpowiedniej zgodności - należy przez to rozumieć zgodność wykonanych robót dopuszczalnymi tolerancjami, a jeśli granice tolerancji nie zostały określone - z przeciętnymi tolerancjami przyjmowanymi zwyczajowo dla danego rodzaju robót budowlanych.

1.4.30. poleceniu Inspektora nadzoru - należy przez to rozumieć wszelkie polecenia przekazane Wykonawcy przez Inspektora nadzoru w formie pisemnej dotyczące sposobu realizacji robót lub innych spraw związanych z prowadzeniem budowy.

1.4.31. projektancie - należy przez to rozumieć uprawnioną osobę prawną lub fizyczną będącą autorem dokumentacji projektowej.

1.4.32. rekultywacji - należy przez to rozumieć roboty mające na celu uporządkowanie i przywrócenie pierwotnych funkcji terenu naruszonego w czasie realizacji budowy lub robót budowlanych.

1.4.33. części obiektu lub etapie wykonania - należy przez to rozumieć część obiektu budowlanego zdolną do spełniania przewidywanych funkcji techniczno-użytkowych i możliwą do odebrania i przekazania do eksploatacji.

1.4.34. ustaleniach technicznych - należy przez to rozumieć ustalenia podane w normach, aprobatkach technicznych i szczegółowych specyfikacjach technicznych.

1.4.35. grupach, klasach, kategoriach robót - należy przez to rozumieć grupy, klasy, kategorie określone w rozporządzeniu nr 2195/2002 z dnia 5 listopada 2002 r. w sprawie Wspólnego Słownika Zamówień (Dz. Urz. L 340 z 16.12.2002 r., z późn. zm.).

1.4.36. inspektorze nadzoru inwestorskiego - osoba posiadająca odpowiednie wykształcenie techniczne i praktykę zawodową oraz uprawnienia budowlane, wykonująca samodzielne funkcje techniczne w budownictwie, której inwestor powierza nadzór nad budową obiektu budowlanego. Reprezentuje on interesy inwestora na budowie i wykonuje bieżącą kontrolę jakości i ilości wykonanych robót, bierze udział w sprawdzianach i odbiorach robót zakrywanych i zanikających, badaniu i odbiorze instalacji oraz urządzeń technicznych, jak również przy odbiorze gotowego obiektu.

1.4.37. instrukcji technicznej obsługi (eksploatacji) - opracowana przez projektanta lub dostawcę urządzeń technicznych i maszyn, określająca rodzaje i kolejność lub współzależność czynności obsługi, przeglądów i zabiegów konserwacyjnych, warunkujących ich efektywne i bezpieczne użytkowanie. Instrukcja techniczna obsługi (eksploatacji) jest również składnikiem dokumentacji powykonawczej obiektu budowlanego.

1.4.38. istotnych wymaganiach - oznaczają wymagania dotyczące bezpieczeństwa, zdrowia i pewnych innych aspektów interesu wspólnego, jakie mają spełniać roboty budowlane.

1.4.39. normach europejskich - oznaczają normy przyjęte przez Europejski Komitet Standaryzacji (CEN) oraz Europejski Komitet Standaryzacji elektrotechnicznej (CENELEC) jako „standardy europejskie (EN)” lub „dokumenty harmonizacyjne (HD)”, zgodnie z ogólnymi zasadami działania tych organizacji.

1.4.40. przedmiarze robót - to zestawienie przewidzianych do wykonania robót podstawowych w kolejności technologicznej ich wykonania, ze szczegółowym opisem lub wskazaniem podstaw ustalających szczegółowy opis, oraz wskazanie szczegółowych specyfikacji technicznych wykonania i odbioru robót budowlanych, z wyliczeniem i zestawieniem ilości jednostek przedmiarowych robót podstawowych.

1.4.41. robocie podstawowej - minimalny zakres prac, które po wykonaniu są możliwe do odebrania pod względem ilości i wymogów jakościowych oraz uwzględniają przyjęty stopień scalenia robót.

1.4.42. Wspólnym Słowniku Zamówień - jest systemem klasyfikacji produktów, usług i robót budowlanych, stworzonych na potrzeby zamówień publicznych.

Składa się ze słownika głównego oraz słownika uzupełniającego. Obowiązuje we wszystkich krajach Unii Europejskiej. Zgodnie z postanowieniami rozporządzenia 2151/2003, stosowanie kodów CPV do określania przedmiotu zamówienia przez zamawiających z ówczesnych Państw Członkowskich UE stało się obowiązkowe z dniem 20 grudnia 2003 r. Polskie Prawo zamówień publicznych przewidziało obowiązek stosowania klasyfikacji CPV począwszy od dnia akcesji Polski do UE, tzn. od 1 maja 2004 r.

1.4.43. Zarządzającym realizacją umowy - jest to osoba prawna lub fizyczna określona w istotnych postanowieniach umowy, zwana dalej zarządzającym, wyznaczona przez zamawiającego, upoważniona do nadzorowania realizacji robót i administrowania umową w zakresie określonym w udzielonym pełnomocnictwie (zarządzający realizacją nie jest obecnie prawnie określony w przepisach).

### 1.5. Ogólne wymagania dotyczące robót

Wykonawca robót jest odpowiedzialny za jakość ich wykonania oraz za ich zgodność z dokumentacją projektową ST i poleceniami Inspektora nadzoru.

#### Przekazanie terenu budowy

Zamawiający, w terminie określonym w dokumentach umowy przekaze Wykonawcy teren budowy wraz ze wszystkimi wymaganymi uzgodnieniami prawnymi i administracyjnymi, poda lokalizację i współrzędne punktów głównych obiektu oraz reperów, przekaze dziennik budowy oraz dwa egzemplarze dokumentacji projektowej i dwa komplety ST.

Na Wykonawcy spoczywa odpowiedzialność za ochronę przekazanych mu punktów pomiarowych do chwili odbioru końcowego robót. Uszkodzone lub zniszczone punkty pomiarowe Wykonawca odtworzy i utrwali na własny koszt.

#### Dokumentacja projektowa

Przekazana dokumentacja projektowa ma zawierać opis, część graficzną obliczenia i dokumenty, zgodne z wykazem podanym w szczegółowych warunkach umowy.

#### Zgodność robót z dokumentacją projektową i ST

Dokumentacja projektowa, ST oraz dodatkowe dokumenty przekazane Wykonawcy przez Inspektora nadzoru stanowią załączniki do umowy, a wymagania wyszczególnione w choćby jednym z nich są obowiązujące dla Wykonawcy tak, jakby zawarte były w całej dokumentacji.

W przypadku rozbieżności w ustaleniach poszczególnych dokumentów obowiązuje kolejność ich ważności wymieniona w „Ogólnych warunkach umowy”. Wykonawca nie może wykorzystywać błędów lub opuszczeń w dokumentach kontraktowych, a o ich wykryciu winien natychmiast powiadomić Inspektora nadzoru, który dokona odpowiednich zmian i poprawek.

W przypadku stwierdzenia ewentualnych rozbieżności podane na rysunku wielkości liczbowe wymiarów są ważniejsze od odczytu ze skali rysunków.

Wszystkie wykonane roboty i dostarczone materiały mają być zgodne z dokumentacją projektową i ST.

Wielkości określone w dokumentacji projektowej i w ST będą uważane za wartości docelowe, od których dopuszczalne są odchylenia w ramach określonego przedziału tolerancji. Cechy materiałów i elementów budowli muszą

być jednorodne i wykazywać zgodność z określonymi wymaganiami, a rozrzuty tych cech nie mogą przekraczać dopuszczalnego przedziału tolerancji.

W przypadku, gdy dostarczane materiały lub wykonane roboty nie będą zgodne z dokumentacją projektową lub ST i mają wpływ na niezadowalającą jakość elementu budowli, to takie materiały zostaną zastąpione innymi, a elementy budowli rozebrane i wykonane ponownie na koszt wykonawcy.

#### Zabezpieczenie terenu budowy

Wykonawca jest zobowiązany do zabezpieczenia terenu budowy w okresie trwania realizacji kontraktu aż do zakończenia i odbioru ostatecznego robót.

Wykonawca dostarczy, zainstaluje i będzie utrzymywać tymczasowe urządzenia zabezpieczające, w tym: ogrodzenia, poręcze, oświetlenie, sygnały i znaki ostrzegawcze, dozorców, wszelkie inne środki niezbędne do ochrony robót, wygody społeczności i innych.

Koszt zabezpieczenia terenu budowy nie podlega odrębnej zapłacie i przyjmuje się, że jest włączony w cenę umowną.

#### 1.5.5. Ochrona środowiska w czasie wykonywania robót

Wykonawca ma obowiązek znać i stosować w czasie prowadzenia robót wszelkie przepisy dotyczące ochrony środowiska naturalnego.

W okresie trwania budowy i wykonywania robót wykończeniowych Wykonawca będzie:

a) utrzymywać teren budowy i wykopy w stanie bez wody stojącej,

b) podejmować wszelkie konieczne kroki mające na celu stosowanie się do przepisów i norm dotyczących ochrony środowiska na terenie i wokół terenu budowy oraz będzie unikać uszkodzeń lub uciążliwości dla osób lub własności społecznej, a wynikających ze skażenia, hałasu lub innych przyczyn powstałych w następstwie jego sposobu działania.

Stosując się do tych wymagań, Wykonawca będzie miał szczególny wzgląd na: lokalizację baz, warsztatów, magazynów, składowisk, ukopów i dróg dojazdowych, środki ostrożności i zabezpieczenia przed:

zanieczyszczeniem zbiorników i cieków wodnych pyłami lub substancjami toksycznymi,

zanieczyszczeniem powietrza pyłami i gazami,

możliwością powstania pożaru.

#### 1.5.6. Ochrona przeciwpożarowa

Wykonawca będzie przestrzegać przepisy ochrony przeciwpożarowej.

Wykonawca będzie utrzymywać sprawny sprzęt przeciwpożarowy, wymagany odpowiednimi przepisami, na terenie baz produkcyjnych, w pomieszczeniach biurowych, mieszkalnych i magazynowych oraz w maszynach i pojazdach.

Materiały łatwopalne będą składowane w sposób zgodny z odpowiednimi przepisami i zabezpieczone przed dostępem osób trzecich.

Wykonawca będzie odpowiedzialny za wszelkie straty spowodowane pożarem wywołanym jako rezultat realizacji robót albo przez personel wykonawcy.

#### 1.5.7. Ochrona własności publicznej i prywatnej

Wykonawca odpowiada za ochronę instalacji i urządzeń zlokalizowanych na powierzchni terenu i pod jego poziomem, takie jak rurociągi, kable itp.

Wykonawca zapewni właściwe oznaczenie i zabezpieczenie przed uszkodzeniem tych instalacji i urządzeń w czasie trwania budowy.

O fakcie przypadkowego uszkodzenia tych instalacji Wykonawca bezzwłocznie powiadomi Inspektora nadzoru i zainteresowanych użytkowników oraz będzie z nimi współpracował, dostarczając wszelkiej pomocy potrzebnej przy dokonywaniu napraw. Wykonawca będzie odpowiadać za wszelkie spowodowane przez jego działania uszkodzenia instalacji na powierzchni ziemi i urządzeń podziemnych wykazanych w dokumentach dostarczonych mu przez Zamawiającego.

#### 1.5.8. Ograniczenie obciążeń osi pojazdów

Wykonawca stosować się będzie do ustawowych ograniczeń obciążenia na oś przy transporcie gruntu, materiałów i wyposażenia na i z terenu robót. Uzyska on wszelkie niezbędne zezwolenia od władz co do przewozu nietypowych wagowo ładunków i w sposób ciągły będzie o każdym takim przewozie powiadamiał Inspektora nadzoru. Pojazdy i ładunki powodujące nadmierne obciążenie osiowe nie będą dopuszczone na świeżo ukończony fragment budowy w obrębie terenu budowy i wykonawca będzie odpowiadał za naprawę wszelkich robót w ten sposób uszkodzonych, zgodnie z poleceniami Inspektora nadzoru.

#### 1.5.9. Bezpieczeństwo i higiena pracy

Podczas realizacji robót wykonawca będzie przestrzegać przepisów dotyczących bezpieczeństwa i higieny pracy. W szczególności wykonawca ma obowiązek zadbać, aby personel nie wykonywał pracy w warunkach niebezpiecznych, szkodliwych dla zdrowia oraz nie spełniających odpowiednich wymagań sanitarnych.

Wykonawca zapewni i będzie utrzymywał wszelkie urządzenia zabezpieczające, socjalne oraz sprzęt i odpowiednią odzież dla ochrony życia i zdrowia osób zatrudnionych na budowie.

Uznaje się, że wszelkie koszty związane z wypełnieniem wymagań określonych powyżej nie podlegają odrębnej zapłacie i są uwzględnione w cenie umownej.

#### 1.5.10. Ochrona i utrzymanie robót

Wykonawca będzie odpowiedzialny za ochronę robót i za wszelkie materiały i urządzenia używane do robót od daty rozpoczęcia do daty odbioru ostatecznego.

#### 1.5.11. Stosowanie się do prawa i innych przepisów

Wykonawca zobowiązany jest znać wszelkie przepisy wydane przez organy administracji państwowej i samorządowej, które są w jakikolwiek sposób związane z robotami i będzie w pełni odpowiedzialny za przestrzeganie tych praw, przepisów i wytycznych podczas prowadzenia robót. Np. rozporządzenie Ministra Infrastruktury z dnia 6 lutego 2003 r. w sprawie bezpieczeństwa i higieny pracy podczas wykonywania robót budowlanych (Dz. U. z dn. 19.03.2003 r. Nr 47, póź. 401) oraz Ministra Pracy i Polityki Socjalnej z dnia 26 września 1997 r. w sprawie ogólnych przepisów bezpieczeństwa i higieny pracy (Dz. U. Nr 169 póź. 1650).

Wykonawca będzie przestrzegać praw patentowych i będzie w pełni odpowiedzialny za wypełnienie wszelkich wymagań prawnych odnośnie wykorzystania opatentowanych urządzeń lub metod i w sposób ciągły będzie informować Inspektora nadzoru o swoich działaniach, przedstawiając kopie zezwoleń i inne odnośne dokumenty.

## **2. MATERIAŁY**

### 2.1. Źródła uzyskania materiałów do elementów konstrukcyjnych

Wykonawca przedstawi Inspektorowi nadzoru szczegółowe informacje dotyczące, zamawiania lub wydobywania materiałów i odpowiednie aprobaty techniczne lub świadectwa badań laboratoryjnych oraz próbki do zatwierdzenia przez Inspektora nadzoru.

Wykonawca zobowiązany jest do prowadzenia ciągłych badań określonych w ST w celu udokumentowania, że materiały uzyskane z dopuszczalnego źródła spełniają wymagania ST w czasie postępu robót.

Pozostałe materiały budowlane powinny spełniać wymagania jakościowe określone Polskimi Normami, aprobatami technicznymi, o których mowa w Szczegółowych Specyfikacjach Technicznych (SST).

### 2.2. Pozyskiwanie masowych materiałów pochodzenia miejscowego

Wykonawca odpowiada za uzyskanie pozwoleń od właścicieli i odnośnych władz na pozyskanie materiałów z jakichkolwiek źródeł miejscowych, włączając w to źródła wskazane przez Zamawiającego i jest zobowiązany dostarczyć Inspektorowi nadzoru wymagane dokumenty przed rozpoczęciem eksploatacji złoża.

Wykonawca przedstawi dokumentację zawierającą raporty z badań terenowych i laboratoryjnych oraz proponowaną przez siebie metodę wydobywania i selekcji do zatwierdzenia Inspektorowi nadzoru.

Wykonawca ponosi odpowiedzialność za spełnienie wymagań ilościowych i jakościowych materiałów z jakiegokolwiek złoża.

Wykonawca poniesie wszystkie koszty, a w tym: opłaty, wynagrodzenia i jakiegokolwiek inne koszty związane z dostarczeniem materiałów do robót, chyba że postanowienia ogólne lub szczegółowe warunków umowy stanowią inaczej.

Humus i nadkład czasowo zdjęte z terenu wykopów, ukopów i miejsc pozyskania piasku i żwiru będą formowane w hałdy i wykorzystywane przy zasypce i rekultywacji terenu po ukończeniu robót.

Wszystkie odpowiednie materiały pozyskane z wykopów na terenie budowy lub z innych miejsc wskazanych w dokumentach umowy będą wykorzystane do robót lub odwiezione na odkład odpowiednio do wymagań umowy lub wskazań Inspektora nadzoru.

Eksploatacja źródeł materiałów będzie zgodna z wszelkimi regulacjami prawnymi obowiązującymi na danym obszarze.

### 2.3. Materiały nie odpowiadające wymaganiom jakościowym

Materiały nie odpowiadające wymaganiom jakościowym zostaną przez Wykonawcę wywiezione z terenu budowy, bądź złożone w miejscu wskazanym przez Inspektora nadzoru.

Każdy rodzaj robót, w którym znajdują się nie zbadane i nie zaakceptowane materiały, Wykonawca wykonuje na własne ryzyko, licząc się z jego nie przyjęciem i niezapłaceniem.

### 2.4. Przechowywanie i składowanie materiałów

Wykonawca zapewni, aby tymczasowo składowane materiały, do czasu gdy będą one potrzebne do robót, były zabezpieczone przed zanieczyszczeniem, zachowały swoją jakość i właściwość do robót i były dostępne do kontroli przez Inspektora nadzoru.

Miejsca czasowego składowania materiałów będą zlokalizowane w obrębie terenu budowy w miejscach uzgodnionych z Inspektorem nadzoru.

#### 2.5. Wariantowe stosowanie materiałów

Jeśli dokumentacja projektowa lub ST przewidują możliwość zastosowania różnych rodzajów materiałów do wykonywania poszczególnych elementów robót Wykonawca powiadomi Inspektora nadzoru o zamiarze zastosowania konkretnego rodzaju materiału. Wybrany i zaakceptowany rodzaj materiału nie może być później zamieniany bez zgody Inspektora nadzoru.

### **3. SPRZĘT**

Wykonawca jest zobowiązany do używania jedynie takiego sprzętu, który nie spowoduje niekorzystnego wpływu na jakość wykonywanych robót. Sprzęt używany do robót powinien być zgodny z ofertą Wykonawcy i powinien odpowiadać pod względem typów i ilości wskazaniom zawartym w ST, programie zapewnienia jakości lub projekcie organizacji robót, zaakceptowanym przez Inspektora nadzoru.

Liczba i wydajność sprzętu będzie gwarantować przeprowadzenie robót, zgodnie z zasadami określonymi w dokumentacji projektowej, ST i wskazaniach Inspektora nadzoru w terminie przewidzianym umową.

Sprzęt będący własnością Wykonawcy lub wynajęty do wykonania robót ma być utrzymywany w dobrym stanie i gotowości do pracy. Będzie spełniał normy ochrony środowiska i przepisy dotyczące jego użytkowania.

Wykonawca dostarczy Inspektorowi nadzoru kopie dokumentów potwierdzających dopuszczenie sprzętu do użytkowania, tam gdzie jest to wymagane przepisami.

Jeżeli dokumentacja projektowa lub ST przewidują możliwość wariantowego użycia sprzętu przy wykonywanych robotach, wykonawca powiadomi Inspektora nadzoru o swoim zamiarze wyboru i uzyska jego akceptację przed użyciem sprzętu. Wybrany sprzęt, po akceptacji Inspektora nadzoru, nie może być później zmieniany bez jego zgody.

### **4. TRANSPORT**

#### **4.1. Ogólne wymagania dotyczące transportu**

Wykonawca jest zobowiązany do stosowania jedynie takich środków transportu, które nie wpłyną niekorzystnie na jakość wykonywanych robót i właściwości przewożonych materiałów.

Liczba środków transportu będzie zapewniać prowadzenie robót zgodnie z zasadami określonymi w dokumentacji projektowej, ST i wskazaniach Inspektora nadzoru w terminie przewidzianym w umowie.

#### **4.2. Wymagania dotyczące przewozu po drogach publicznych**

Przy ruchu na drogach publicznych pojazdy będą spełniać wymagania dotyczące przepisów ruchu drogowego w odniesieniu do dopuszczalnych obciążeń na osie i innych parametrów technicznych. Środki transportu nie odpowiadające warunkom dopuszczalnych obciążeń na osie mogą być

dopuszczone przez właściwy zarząd drogi pod warunkiem przywrócenia stanu pierwotnego użytkowanych odcinków dróg na koszt Wykonawcy.

Wykonawca będzie usuwać na bieżąco, na własny koszt, wszelkie zanieczyszczenia spowodowane jego pojazdami na drogach publicznych oraz dojazdach do terenu budowy.

## **5. WYKONANIE ROBÓT**

### **5.1. Przed rozpoczęciem robót wykonawca opracuje:**

- projekt zagospodarowania placu budowy, który powinien składać się z części opisowej i graficznej,
- plan bezpieczeństwa i ochrony zdrowia (plan bioz),
- sposób oraz formę gromadzenia wyników badań laboratoryjnych, zapis pomiarów, a także wyciąganych wniosków i zastosowanych korekt w procesie technologicznym, proponowany sposób i formę przekazywania tych informacji Inspektorowi nadzoru,
- wykaz maszyn i urządzeń stosowanych na budowie z ich parametrami technicznymi oraz wyposażeniem w mechanizmy do sterowania i urządzenia pomiarowo-kontrolne,
- rodzaje i ilość środków transportu oraz urządzeń do magazynowania i załadunku materiałów, spoiw, lepiszczy, kruszyw itp.,
- sposób i procedurę pomiarów i badań (rodzaj i częstotliwość, pobieranie próbek, legalizacja i sprawdzanie urządzeń itp.) prowadzonych podczas dostaw materiałów, wytwarzania mieszanek i wykonywania poszczególnych elementów robót.

**5.2. Wykonawca jest odpowiedzialny za prowadzenie robót zgodnie z umową lub kontraktem oraz za jakość zastosowanych materiałów i wykonywanych robót, za ich zgodność z dokumentacją projektową, wymaganiami ST, projektem organizacji robót oraz poleceniami Inspektora nadzoru.**

5.2.1. Wykonawca ponosi odpowiedzialność za pełną obsługę geodezyjną przy wykonywaniu wszystkich elementów robót określonych w dokumentacji projektowej lub przekazanych na piśmie przez Inspektora nadzoru.

5.2.2. Następstwa jakiegokolwiek błędu spowodowanego przez Wykonawcę w wytyczeniu i wykonywaniu robót zostaną jeśli wymagać tego będzie Inspektor nadzoru, poprawione przez Wykonawcę na własny koszt.

5.2.3. Decyzje Inspektora nadzoru dotyczące akceptacji lub odrzucenia materiałów i elementów robót będą oparte na wymaganiach sformułowanych w dokumentach umowy, dokumentacji projektowej i w ST, a także w normach i wytycznych.

5.2.4. Polecenia Inspektora nadzoru dotyczące realizacji robót będą wykonywane przez Wykonawcę nie później niż w czasie przez niego wyznaczonym, pod groźbą wstrzymania robót. Skutki finansowe z tytułu wstrzymania robót w takiej sytuacji ponosi Wykonawca.

## **6. KONTROLA JAKOŚCI ROBÓT**

### **6.1. Program zapewnienia jakości**

Do obowiązków Wykonawcy należy opracowanie i przedstawienie do zaakceptowania przez Inspektora nadzoru programu zapewnienia jakości (PZJ), w którym przedstawi on zamierzony sposób wykonania robót, możliwości techniczne, kadrowe i organizacyjne gwarantujące wykonanie robót zgodnie z dokumentacją projektową, ST.

Program zapewnienia jakości winien zawierać:

- organizację wykonania robót, w tym termin i sposób prowadzenia robót,
- organizację ruchu na budowie wraz z oznakowaniem robót,
- plan bezpieczeństwa i ochrony zdrowia,
- wykaz zespołów roboczych, ich kwalifikacje i przygotowanie praktyczne,
- wykaz osób odpowiedzialnych za jakość i terminowość wykonania poszczególnych elementów robót,
- system (sposób i procedurę) proponowanej kontroli i sterowania jakością wykonywanych robót,
- wyposażenie w sprzęt i urządzenia do pomiarów i kontroli (opis laboratorium własnego lub laboratorium, któremu Wykonawca zamierza zlecić prowadzenie badań).

## **6.2. Zasady kontroli jakości robót**

Wykonawca jest odpowiedzialny za pełną kontrolę jakości robót i stosowanych materiałów. Wykonawca zapewni odpowiedni system kontroli, włączając w to personel, laboratorium, sprzęt, zaopatrzenie i wszystkie urządzenia niezbędne do pobierania próbek i badań materiałów oraz robót.

Wykonawca będzie przeprowadzać pomiary i badania materiałów oraz robót z częstotliwością zapewniającą stwierdzenie, że roboty wykonano zgodnie z wymaganiami zawartymi w dokumentacji projektowej i ST.

Minimalne wymagania co do zakresu badań i ich częstotliwości są określone w ST. W przypadku, gdy nie zostały one tam określone, Inspektor nadzoru ustali jaki zakres kontroli jest konieczny, aby zapewnić wykonanie robót zgodnie z umową.

Inspektor nadzoru będzie mieć nieograniczony dostęp do pomieszczeń laboratoryjnych Wykonawcy w celu ich inspekcji.

Inspektor nadzoru będzie przekazywać Wykonawcy pisemne informacje o jakichkolwiek niedociągnięciach dotyczących urządzeń laboratoryjnych, sprzętu, zaopatrzenia laboratorium, pracy personelu lub metod badawczych. Jeżeli niedociągnięcia te będą tak poważne, że mogą wpłynąć ujemnie na wyniki badań, Inspektor nadzoru natychmiast wstrzyma użycie do robót badanych materiałów i dopuści je do użytku dopiero wtedy, gdy niedociągnięcia w pracy laboratorium Wykonawcy zostaną usunięte i stwierdzona zostanie odpowiednia jakość tych materiałów.

Wszystkie koszty związane z organizowaniem i prowadzeniem badań materiałów i robót ponosi Wykonawca.

## **6.3. Pobieranie próbek**

Próbki będą pobierane losowo. Zaleca się stosowanie statystycznych metod pobierania próbek, opartych na zasadzie, że wszystkie jednostkowe elementy produkcji mogą być z jednakowym prawdopodobieństwem wytypowane do badań.

Inspektor nadzoru będzie mieć zapewnioną możliwość udziału w pobieraniu próbek. Na zlecenie Inspektora nadzoru Wykonawca będzie przeprowadzać dodatkowe badania tych materiałów, które budzą wątpliwości co do jakości, o ile kwestionowane materiały nie zostaną przez Wykonawcę usunięte lub ulepszone z własnej woli. Koszty tych dodatkowych badań pokrywa Wykonawca tylko w przypadku stwierdzenia usterek; w przeciwnym przypadku koszty te pokrywa Zamawiający.

Pojemniki do pobierania próbek będą dostarczone przez Wykonawcę i zatwierdzone przez Inspektora nadzoru. Próbki dostarczone przez Wykonawcę do badań będą odpowiednio opisane i oznakowane, w sposób zaakceptowany przez Inspektora nadzoru.

#### **6.4. Badania i pomiary**

Wszystkie badania i pomiary będą przeprowadzone zgodnie z wymaganiami norm.

W przypadku, gdy normy nie obejmują jakiegokolwiek badania wymaganego w ST, stosować można wytyczne krajowe, albo inne procedury, zaakceptowane przez Inspektora nadzoru.

Przed przystąpieniem do pomiarów lub badań, Wykonawca powiadomi Inspektora nadzoru o rodzaju, miejscu i terminie pomiaru lub badania. Po wykonaniu pomiaru lub badania, Wykonawca przedstawi na piśmie ich wyniki do akceptacji Inspektora nadzoru.

#### **6.5. Raporty z badań**

Wykonawca będzie przekazywać Inspektorowi nadzoru kopie raportów z wynikami badań jak najszybciej, nie później jednak niż w terminie określonym w programie zapewnienia jakości.

Wyniki badań (kopie) będą przekazywane Inspektorowi nadzoru na formularzach według dostarczonego przez niego wzoru lub innych, przez niego zaakceptowanych.

#### **6.6 Badania prowadzone przez Inspektora nadzoru**

Dla celów kontroli jakości i zatwierdzenia, Inspektor nadzoru uprawniony jest do dokonywania kontroli, pobierania próbek i badania materiałów u źródła ich wytwarzania. Do umożliwienia jemu kontroli zapewniona będzie wszelka potrzebna do tego pomoc ze strony Wykonawcy i producenta materiałów.

Inspektor nadzoru, po uprzedniej weryfikacji systemu kontroli robót prowadzonego przez Wykonawcę, będzie oceniać zgodność materiałów i robót z wymaganiami ST na podstawie wyników badań dostarczonych przez Wykonawcę.

Inspektor nadzoru może pobierać próbki materiałów i prowadzić badania niezależnie od Wykonawcy, na swój koszt. Jeżeli wyniki tych badań wykażą, że raporty Wykonawcy są niewiarygodne, to Inspektor nadzoru poleci Wykonawcy lub zleci niezależnemu laboratorium przeprowadzenie powtórnych lub dodatkowych badań, albo oprze się wyłącznie na własnych badaniach przy ocenie zgodności materiałów i robót z dokumentacją projektową i ST. W takim przypadku, całkowite koszty powtórnych lub dodatkowych badań i pobierania próbek poniesione zostaną przez Wykonawcę.

## 6.7. Certyfikaty i deklaracje

Inspektor nadzoru może dopuścić do użycia tylko te wyroby i materiały, które: posiadają certyfikat na znak bezpieczeństwa wykazujący, że zapewniono zgodność z kryteriami technicznymi określonymi na podstawie Polskich Norm, aprobat technicznych oraz właściwych przepisów i informacji o ich istnieniu zgodnie z rozporządzeniem MSWiA z 1998 r. (Dz. U. 99/98), posiadają deklarację zgodności lub certyfikat zgodności z:

- Polską Normą lub aprobatą techniczną w przypadku wyrobów, dla których nie ustanowiono Polskiej Normy, jeżeli nie są objęte certyfikacją określoną w pkt. 1 i które spełniają wymogi SST.
- znajdują się w wykazie wyrobów, o którym mowa w rozporządzeniu MSWiA z 1998 r. (Dz. U. 98/99).

W przypadku materiałów, dla których ww. dokumenty są wymagane przez ST, każda ich partia dostarczona do robót będzie posiadać te dokumenty, określające w sposób jedno-znaczny jej cechy.

Jakiegokolwiek materiały, które nie spełniają tych wymagań będą odrzucone.

## 6.8. Dokumenty budowy

Dziennik budowy jest wymagany dokumentem urzędowym obowiązującym Zamawiającego i Wykonawcę w okresie od przekazania wykonawcy terenu budowy do końca okresu gwarancyjnego. Prowadzenie dziennika budowy zgodnie z § 45 ustawy Prawo budowlane spoczywa na kierowniku budowy.

Zapisy w dzienniku budowy będą dokonywane na bieżąco i będą dotyczyć przebiegu robót, stanu bezpieczeństwa ludzi i mienia oraz technicznej strony budowy.

Zapisy będą czytelne, dokonane trwać techniką w porządku chronologicznym, bezpośrednio jeden pod drugim, bez przerw.

Załączone do dziennika budowy protokoły i inne dokumenty będą oznaczone kolejnym numerem załącznika i opatrzone datą i podpisem Wykonawcy i Inspektora nadzoru.

Do dziennika budowy należy wpisywać w szczególności:

- datę przekazania Wykonawcy terenu budowy,
- datę przekazania przez Zamawiającego dokumentacji projektowej,
- uzgodnienie przez Inspektora nadzoru programu zapewnienia jakości i harmonogramów robót,
- terminy rozpoczęcia i zakończenia poszczególnych elementów robót,
- przebieg robót, trudności i przeszkody w ich prowadzeniu, okresy i przyczyny przerw w robotach,
- uwagi i polecenia Inspektora nadzoru,
- daty zarządzenia wstrzymania robót, z podaniem powodu,
- zgłoszenia i daty odbiorów robót zanikających i ulegających zakryciu, częściowych i ostatecznych odbiorów robót,
- wyjaśnienia, uwagi i propozycje Wykonawcy,
- stan pogody i temperaturę powietrza w okresie wykonywania robót podlegających ograniczeniom lub wymaganiom w związku z warunkami klimatycznymi,
- dane dotyczące czynności geodezyjnych (pomiarowych) dokonywanych przed i w trakcie wykonywania robót,

- dane dotyczące sposobu wykonywania zabezpieczenia robót,
- dane dotyczące jakości materiałów, pobierania próbek oraz wyniki przeprowadzonych badań z podaniem kto je przeprowadzał,
- wyniki prób poszczególnych elementów budowli z podaniem kto je przeprowadzał,
- inne istotne informacje o przebiegu robót.

Propozycje, uwagi i wyjaśnienia Wykonawcy, wpisane do dziennika budowy będą przedłożone Inspektorowi nadzoru do ustosunkowania się.

Decyzje Inspektora nadzoru wpisane do dziennika budowy Wykonawca podpisuje z zaznaczeniem ich przyjęcia lub zajęciem stanowiska.

Wpis projektanta do dziennika budowy obliguje Inspektora nadzoru do ustosunkowania się. Projektant nie jest jednak stroną umowy i nie ma uprawnień do wydawania poleceń Wykonawcy robót.

Książka obmiarów stanowi dokument pozwalający na rozliczenie faktycznego postępu każdego z elementów robót. Obmiary wykonanych robót przeprowadza się sukcesywnie w jednostkach przyjętych w kosztorysie lub w ST.

Dokumenty laboratoryjne - dzienniki laboratoryjne, deklaracje zgodności lub certyfikaty zgodności materiałów, orzeczenia o jakości materiałów, recepty robocze i kontrolne wyniki badań Wykonawcy będą gromadzone w formie uzgodnionej w programie zapewnienia jakości. Dokumenty te stanowią załączniki do odbioru robót. Winny być udostępnione na każde życzenie Inspektora nadzoru,

Pozostałe dokumenty budowy. Do dokumentów budowy zalicza się, również, następujące dokumenty:

- pozwolenie na budowę,
- protokoły przekazania terenu budowy,
- umowy cywilnoprawne z osobami trzecimi,
- protokoły odbioru robót,
- protokoły z narad i ustaleń,
- operaty geodezyjne,
- plan bezpieczeństwa i ochrony zdrowia.

Przechowywanie dokumentów budowy. Dokumenty budowy będą przechowywane na terenie budowy w miejscu odpowiednio zabezpieczonym.

Zaginięcie jakiegokolwiek z dokumentów budowy spowoduje jego natychmiastowe odtworzenie w formie przewidzianej prawem.

Wszelkie dokumenty budowy będą zawsze dostępne dla Inspektora nadzoru i przedstawiane do wglądu na życzenie Zamawiającego.

## **7. OBMIAR ROBÓT**

### **7.1. Ogólne zasady obmiaru robót**

Obmiar robót będzie określać faktyczny zakres wykonywanych robót, zgodnie z dokumentacją projektową i ST, w jednostkach ustalonych w kosztorysie.

Obmiaru robót dokonuje Wykonawca po pisemnym powiadomieniu Inspektora nadzoru o zakresie obmierzanych robót i terminie obmiaru, co najmniej na 3 dni przed tym terminem.

Wyniki obmiaru będą wpisane do książki obmiarów.

Jakikolwiek błąd lub przeoczenie (opuszczenie) w ilości robót podanych w kosztorysie ofertowym lub gdzie indziej w ST nie zwalnia Wykonawcy od obowiązku ukończenia wszystkich robót. Błędne dane zostaną poprawione wg ustaleń Inspektora nadzoru na piśmie. Obmiar gotowych robót będzie

przeprowadzony z częstotliwością wymaganą do celu miesięcznej płatności na rzecz Wykonawcy lub w innym czasie określonym w umowie.

## **7.2. Zasady określania ilości robót i materiałów**

Zasady określania ilości robót podane są w odpowiednich specyfikacjach technicznych i lub w KNR-ach oraz KNNR-ach. Jednostki obmiaru powinny być zgodne z jednostkami określonymi w dokumentacji projektowej i kosztorysowej przedmiaru robót.

## **7.3. Urządzenia i sprzęt pomiarowy**

Wszystkie urządzenia i sprzęt pomiarowy, stosowany w czasie obmiaru robót będą zaakceptowane przez Inspektora nadzoru.

Urządzenia i sprzęt pomiarowy zostaną dostarczone przez Wykonawcę. Jeżeli urządzenia te lub sprzęt wymagają badań atestujących, to Wykonawca będzie posiadać ważne świadectwa legalizacji.

Wszystkie urządzenia pomiarowe będą przez Wykonawcę utrzymywane w dobrym stanie, w całym okresie trwania robót.

## **7.4. Wagi i zasady wdrażania**

Wykonawca dostarczy i zainstaluje urządzenia wagowe odpowiadające jednoznacznie wymaganiom ST. Będzie utrzymywać to wyposażenie, zapewniając w sposób ciągły zachowanie dokładności wg norm zatwierdzonych przez Inspektora nadzoru.

# **8. ODBIÓR ROBÓT**

## **8.1. Rodzaje odbiorów robót**

W zależności od ustaleń odpowiednich ST, roboty podlegają następującym odbiorom:

- odbiorowi robót zanikających i ulegających zakryciu,
- odbiorowi przewodów kominowych, instalacji i urządzeń technicznych,
- odbiorowi częściowemu,
- odbiorowi ostatecznemu (końcowemu),
- odbiorowi po upływie okresu rękojmi,
- odbiorowi pogwarancyjnemu po upływie okresu gwarancji.

## **8.2. Odbiór robót zanikających i ulegających zakryciu**

Odbiór robót zanikających i ulegających zakryciu polega na finalnej ocenie jakości wykonywanych robót oraz ilości tych robót, które w dalszym procesie realizacji ulegną zakryciu.

Odbiór robót zanikających i ulegających zakryciu będzie dokonany w czasie umożliwiającym wykonanie ewentualnych korekt i poprawek bez hamowania ogólnego postępu robót. Odbioru tego dokonuje Inspektor nadzoru.

Gotowość danej części robót do odbioru zgłasza wykonawca wpisem do dziennika budowy i jednoczesnym powiadomieniem Inspektora nadzoru. Odbiór będzie przeprowadzony niezwłocznie, nie później jednak niż w ciągu 3 dni od daty

zgłoszenia wpisem do dziennika budowy i powiadomienia o tym fakcie Inspektora nadzoru.

Jakość i ilość robót ulegających zakryciu ocenia Inspektor nadzoru na podstawie dokumentów zawierających komplet wyników badań laboratoryjnych i w oparciu o przeprowadzone pomiary, w konfrontacji z dokumentacją projektową ST i uprzednimi ustaleniami.

### **8.3. Odbiór częściowy**

Odbiór częściowy polega na ocenie ilości i jakości wykonanych części robót. Odbioru częściowego robót dokonuje się dla zakresu robót określonego w dokumentach umownych wg zasad jak przy odbiorze ostatecznym robót. Odbioru robót dokonuje Inspektor nadzoru.

### **8.4. Odbiór ostateczny (końcowy)**

#### 8.4.1. Zasady odbioru ostatecznego robót

Odbiór ostateczny polega na finalnej ocenie rzeczywistego wykonania robót w odniesieniu do zakresu (ilości) oraz jakości.

Całkowite zakończenie robót oraz gotowość do odbioru ostatecznego będzie stwierdzona przez Wykonawcę wpisem do dziennika budowy.

Odbiór ostateczny robót nastąpi w terminie ustalonym w dokumentach umowy, licząc od dnia potwierdzenia przez Inspektora nadzoru zakończenia robót i przyjęcia dokumentów, o których mowa w punkcie 8.4.2.

Odbioru ostatecznego robót dokona komisja wyznaczona przez Zamawiającego w obecności Inspektora nadzoru i Wykonawcy. Komisja odbierająca roboty dokona ich oceny jakościowej na podstawie przedłożonych dokumentów, wyników badań i pomiarów, ocenie wizualnej oraz zgodności wykonania robót z dokumentacją projektową i ST.

W toku odbioru ostatecznego robót, komisja zapozna się z realizacją ustaleń przyjętych w trakcie odbiorów robót zanikających i ulegających zakryciu oraz odbiorów częściowych, zwłaszcza w zakresie wykonania robót uzupełniających i robót poprawkowych.

W przypadkach nie wykonania wyznaczonych robót poprawkowych lub robót uzupełniających w poszczególnych elementach konstrukcyjnych i wykończeniowych, komisja przerwie swoje czynności i ustali nowy termin odbioru ostatecznego.

W przypadku stwierdzenia przez komisję, że jakość wykonywanych robót w poszczególnych asortymentach nieznacznie odbiega od wymaganej dokumentacją projektową i ST z uwzględnieniem tolerancji i nie ma większego wpływu na cechy eksploatacyjne obiektu, komisja oceni pomniejszoną wartość wykonywanych robót w stosunku do wymagań przyjętych w dokumentach umowy.

#### 8.4.2. Dokumenty do odbioru ostatecznego (końcowe)

Podstawowym dokumentem jest protokół odbioru ostatecznego robót, sporządzony wg wzoru ustalonego przez Zamawiającego.

Do odbioru ostatecznego Wykonawca jest zobowiązany przygotować następujące dokumenty:

- dokumentację powykonawczą tj. dokumentację budowy z naniesionymi zmianami dokonanymi w toku wykonania robót oraz geodezyjnymi pomiarami powykonawczymi,
- szczegółowe specyfikacje techniczne (podstawowe z dokumentów umowy i ew. uzupełniające lub zamiennie),
- protokoły odbiorów robót ulegających zakryciu i zanikających,
- protokoły odbiorów częściowych,
- recepty i ustalenia technologiczne,
- dzienniki budowy i książki obmiarów (oryginały),
- wyniki pomiarów kontrolnych oraz badań i oznaczeń laboratoryjnych, zgodne z ST i programem zapewnienia jakości (PZJ),
- deklaracje zgodności lub certyfikaty zgodności wbudowanych materiałów, certyfikaty na znak bezpieczeństwa zgodnie z ST i programem zabezpieczenia jakości (PZJ),
- rysunki (dokumentacje) na wykonanie robót towarzyszących (np. na przełożenie linii telefonicznej, energetycznej, gazowej, oświetlenia itp.) oraz protokoły odbioru i przekazania tych robót właścicielom urządzeń,
- geodezyjną inwentaryzację powykonawczą robót i sieci uzbrojenia terenu,
- kopię mapy zasadniczej powstałej w wyniku geodezyjnej inwentaryzacji powykonawczej.

W przypadku, gdy wg komisji, roboty pod względem przygotowania dokumentacyjnego nie będą gotowe do odbioru ostatecznego, komisja w porozumieniu z Wykonawcą wyznaczy ponowny termin odbioru ostatecznego robót.

Wszystkie zarządzone przez komisję roboty poprawkowe lub uzupełniające będą zestawione wg wzoru ustalonego przez Zamawiającego.

Termin wykonania robót poprawkowych i robót uzupełniających wyznaczy komisja i stwierdzi ich wykonanie.

## **8.5. Odbiór pogwarancyjny po upływie okresu rękojmi i gwarancji**

Odbiór pogwarancyjny po upływie okresu rękojmi i gwarancji polega na ocenie wykonanych robót związanych z usunięciem wad, które ujawnią się w okresie rękojmi i gwarancji.

## **9. PODSTAWA PŁATNOŚCI**

### **9.1. Ustalenia ogólne**

Podstawą płatności jest cena jednostkowa skalkulowana przez wykonawcę za jednostkę obmiarową ustaloną dla danej pozycji kosztorysu przyjętą przez Zamawiającego w dokumentach umownych.

Dla robót wycenionych ryczałtowo podstawą płatności jest wartość (kwota) podana przez Wykonawcę i przyjęta przez Zamawiającego w dokumentach umownych (ofercie).

Cena jednostkowa pozycji kosztorysowej lub wynagrodzenie ryczałtowe będzie uwzględniać wszystkie czynności, wymagania i badania składające się na jej wykonanie, określone dla tej roboty w ST i w dokumentacji projektowej.

Ceny jednostkowe lub wynagrodzenie ryczałtowe robót będą obejmować:

- robocizną bezpośrednią wraz z narzutami,

- wartość zużytych materiałów wraz z kosztami zakupu, magazynowania, ewentualnych ubytków i transportu na teren budowy,
- wartość pracy sprzętu wraz z narzutami,
- koszty pośrednie i zysk kalkulacyjny,
- podatki obliczone zgodnie z obowiązującymi przepisami, ale z wyłączeniem podatku VAT.

## **9.2. Objazdy, przejazdy i organizacja ruchu**

*9.2.1. Koszt wybudowania objazdów/przejazdów i organizacji ruchu obejmuje:*

- opracowanie oraz uzgodnienie z Inspektorami nadzoru i odpowiedzialnymi instytucjami projektu organizacji ruchu na czas trwania budowy, wraz z dostarczeniem kopii projektu Inspektorowi nadzoru i wprowadzaniem dalszych zmian i uzgodnień wynikających z postępu robót,
- ustawienie tymczasowego oznakowania i oświetlenia zgodnie z wymaganiami bezpieczeństwa ruchu,
- opłaty/dzierżawy terenu,
- przygotowanie terenu,
- konstrukcję tymczasowej nawierzchni, ramp, chodników, krawężników, barier, oznakowań i drenażu,
- tymczasową przebudowę urządzeń obcych.

*9.2.2. Koszt utrzymania objazdów/przejazdów i organizacji ruchu obejmuje:*

- oczyszczanie, przestawienie, przykrycie i usunięcie tymczasowych oznakowań pionowych, poziomych, barier i świateł,
- utrzymanie płynności ruchu publicznego.

*9.2.3. Koszt likwidacji objazdów/przejazdów i organizacji ruchu obejmuje:*

- usunięcie wbudowanych materiałów i oznakowania, doprowadzenie terenu do stanu pierwotnego.

*9.2.4. Koszt budowy, utrzymania i likwidacji objazdów, przejazdów ponosi Zamawiający.*

## **10. PRZEPISY ZWIĄZANE**

### **10.1. Ustawy**

- Ustawa z dnia 7 lipca 1994 r. - Prawo budowlane (jednolity tekst Dz. U. z 2003 r. Nr 207, póź. 2016 z późn. zm.).
- Ustawa z dnia 29 stycznia 2004 r. - Prawo zamówień publicznych (Dz. U. Nr 19, póź. 177).
- Ustawa z dnia 16 kwietnia 2004 r. - o wyborach budowlanych (Dz. U. Nr 92, poz. 881).
- Ustawa z dnia 24 sierpnia 1991 r. - o ochronie przeciwpożarowej (jednolity tekst Dz. U. z 2002 r. Nr 147, poz. 1229).
- Ustawa z dnia 21 grudnia 2000 r. - o dozorcze technicznym (Dz. U. Nr 122, póź. 1321 z późn. zm.).
- Ustawa z dnia 27 kwietnia 2001 r. - Prawo ochrony środowiska (Dz. U. Nr 62, póź. 627 z późn. zm.).

- Ustawa z dnia 21 marca 1985 r. - o drogach publicznych (jednolity tekst Dz. U. z 2004 r. Nr 204, poz. 2086).

## **10.2. Rozporządzenia**

- Rozporządzenie Ministra Infrastruktury z dnia 2 grudnia 2002 r. - w sprawie systemów oceny zgodności wyrobów budowlanych oraz sposobu ich oznaczania znakowaniem CE (Dz. U. Nr 209, poz. 1779).
- Rozporządzenie Ministra Infrastruktury z dnia 2 grudnia 2002 r. - w sprawie określenia polskich jednostek organizacyjnych upoważnionych do wydawania europejskich aprobat technicznych, zakresu i formy aprobat oraz trybu ich udzielania, uchylania lub zmiany (Dz. U. Nr 209, poz. 1780).
- Rozporządzenie Ministra Pracy i Polityki Społecznej z dnia 26 września 1997 r. – w sprawie ogólnych przepisów bezpieczeństwa i higieny pracy (Dz. U. Nr 169, poz. 1650).
- Rozporządzenie Ministra Infrastruktury z dnia 6 lutego 2003 r. - w sprawie bezpieczeństwa i higieny pracy podczas wykonywania robót budowlanych (Dz. U. Nr 47, poz. 401).
- Rozporządzenie Ministra Infrastruktury z dnia 23 czerwca 2003 r. - w sprawie informacji dotyczącej bezpieczeństwa i ochrony zdrowia oraz planu bezpieczeństwa i ochrony zdrowia (Dz. U. Nr 120, poz. 1126).
- Rozporządzenie Ministra Infrastruktury z dnia 2 września 2004 r. - w sprawie szczegółowego zakresu i formy dokumentacji projektowej, specyfikacji technicznych wykonania i odbioru robót budowlanych oraz programu funkcjonalno-użytkowego (Dz. U. Nr 202, poz. 2072).
- Rozporządzenie Ministra Infrastruktury z dnia 11 sierpnia 2004 r. - w sprawie sposobów deklarowania wyrobów budowlanych oraz sposobu znakowania ich znakiem budowlanym (Dz. U. Nr 198, poz. 2041).
- Rozporządzenie Ministra Infrastruktury z dnia 27 sierpnia 2004 r. - zmieniające rozporządzenie w sprawie dziennika budowy, montażu i rozbiórki, tablicy informacyjnej oraz ogłoszenia zamawiającego dane dotyczące bezpieczeństwa pracy i ochrony zdrowia (Dz. U. Nr 198, poz. 2042)

## **10.3. Inne dokumenty i instrukcje**

- Warunki techniczne wykonania i odbioru robót budowlano-montażowych, (tom I, II, III, IV, V) Arkady, Warszawa 1989-1990.
- Warunki techniczne wykonania i odbioru robót budowlanych. Instytut Techniki Budowlanej, Warszawa 2003.
- Warunki techniczne wykonania i odbioru sieci i instalacji, Centralny Ośrodek Badawczo-Rozwojowy Techniki Instalacyjnej INSTAL, Warszawa, 2001.

## **II. CZĘŚĆ ZASADNICZA**

### **A. ROBOTY BUDOWLANE W ZAKRESIE PRZYGOTOWANIA TERENU POD BUDOWĘ (kod CPV 45100000-8)**

#### **1. USUWANIE WIERZCHNIEJ WARSTWY GLEBY (kod CPV 45112210-0)**

##### **1. WSTĘP**

###### **1.1. Przedmiot ST**

Przedmiotem niniejszej Specyfikacji Technicznej są wymagania dotyczące wykonania i odbioru robót związanych z zdjęciem warstwy humusu.

###### **1.2. Zakres stosowania ST**

Szczegółowa Specyfikacja Techniczna jest stosowana jako dokument przetargowy i kontraktowy przy zlecaniu i realizacji Robót wymienionych w punkcie 1.1.

###### **1.3. Zakres robót objętych Specyfikacją Techniczną**

Ustalenia zawarte w niniejszej Specyfikacji Technicznej dotyczą zasad prowadzenia robót związanych ze zdjęciem warstwy humusu o grubości 20-30 cm, wykonywanych w ramach robót przygotowawczych z powierzchni dla robót ziemnych, w miejscach wskazanych w Dokumentacji Projektowej.

###### **1.4. Określenia podstawowe**

Stosowane określenia podstawowe są zgodne z obowiązującymi, odpowiednimi polskimi normami.

##### **2. MATERIAŁY**

Nie dotyczy.

##### **3. SPRZĘT**

###### **3.1. Sprzęt do zdjęcia humusu**

Do wykonania robót związanych ze zdjęciem warstwy humusu należy stosować:

- równiarki, spycharki, łopaty, szpadle i inny sprzęt do ręcznego wykonywania robót ziemnych - w miejscach, gdzie prawidłowe wykonanie robót sprzętem zmechanizowanym nie jest możliwe,
- koparki i samochody samowładowcze w przypadku transportu na odległość wymagającą zastosowania takiego sprzętu.

## **4. TRANSPORT**

Humus należy przemieszczać z zastosowaniem równiarek lub spycharek albo transportem samochodowym. Wybór środka transportu zależy od Wykonawcy.

## **5. WYKONANIE ROBÓT**

Warstwa humusu powinna być zdjęta z przeznaczeniem do późniejszego użycia przy odtworzeniu terenu, umacnianiu wykonanych skarp, zakładaniu trawników, sadzeniu drzew i krzewów.

Humus należy zdejmować mechanicznie z zastosowaniem równiarek lub spycharek. W wyjątkowych sytuacjach, gdy zastosowanie maszyn nie jest wystarczające dla prawidłowego wykonania robót, względnie może stanowić zagrożenie dla bezpieczeństwa robót (zmienna grubość warstwy humusu, sąsiedztwo budowli), należy dodatkowo stosować ręczne wykonanie robót, jako uzupełnienie prac wykonywanych mechanicznie.

Warstwę humusu należy zdjąć z powierzchni całego pasa robót ziemnych oraz w innych miejscach określonych w Dokumentacji Projektowej lub wskazanych przez Zamawiającego.

Grubość zdejmowanej warstwy humusu (zależna od głębokości jego zalegania, wysokości nasypu, potrzeb jego wykorzystania na budowie itp.) powinna być zgodna z ustaleniami Dokumentacji Projektowej, ST lub wskazana przez Zamawiającego, według faktycznego stanu występowania. Stan faktyczny powinien stanowić podstawę do rozliczenia czynności związanych ze zdjęciem warstwy humusu o ile taki rozliczenie dopuści Zamawiający.

Zdjęty humus należy składować w regularnych przyzmacach. Miejsca składowania humusu powinny być przez Wykonawcę tak dobrane, aby humus był zabezpieczony przed zanieczyszczeniem, a także najeżdżaniem przez pojazdy. Nie należy zdejmować humusu w czasie intensywnych opadów i bezpośrednio po nich, aby uniknąć zanieczyszczenia gliną lub innym gruntem nieorganicznym.

## **6. KONTROLA JAKOŚCI ROBÓT**

Sprawdzenie jakości robót polega na wizualnej ocenie kompletności usunięcia humusu.

## **7. OBMIAR ROBÓT**

Ogólne zasady obmiaru robót podano w ST „Wymagania ogólne” pkt. 7. Jednostką obmiaru jest m<sup>2</sup> (metr kwadratowy) wykonanego zdjęcia wierzchniej warstwy gruntu.

## **8. ODBIÓR ROBÓT**

Odbioru robót dokonuje Inżynier na zasadach określonych w ST „Wymagania ogólne” pkt. 8.

## **9. PODSTAWA PŁATNOŚCI**

Ogólne zasady płatności podano w ST „Wymagania ogólne” pkt 9  
Rozliczenie robót – Zgodnie z harmonogramem opracowanym przez Wykonawcę  
i zatwierdzonym przez Inwestora

## **10. NORMY I PRZEPISY ZWIĄZANE**

- [1] PN-B-02480 Grunty budowlane. Określenia. Symbole. Podział i opis gruntów
- [2] PN-B-04481 Grunty budowlane. Badania próbek gruntów

## 2. WYKONANIE WYKOPÓW W GRUNTACH I-V KATEGORII (Kod CPV 45111200-0)

### 1. WSTĘP

#### 1.1. Przedmiot ST

Przedmiotem niniejszej Szczegółowej Specyfikacji Technicznej (ST) są wymagania dotyczące wykonania i odbioru wykopów w gruntach I – V kategorii.

#### 1.2. Zakres stosowania Specyfikacji Technicznej

Specyfikacja Techniczna jest stosowana jako dokument przetargowy i kontraktowy przy zlecaniu i realizacji robót wymienionych w punkcie 1.1.

#### 1.3. Zakres robót objętych Specyfikacją Techniczną

Ustalenia zawarte w niniejszej Specyfikacji Technicznej dotyczą zasad prowadzenia robót ziemnych w czasie budowy i obejmują wykonanie wykopów w gruntach nie skalistych (kat. I – III) zgodnie z zakresem wg dokumentacji projektowej.

#### 1.4. Określenia podstawowe

**Budowla ziemna** (nasyp) - budowla wykonana w gruncie lub z gruntu, spełniająca warunki stateczności i odwodnienia.

**Wysokość nasypu lub głębokość wykopu** - różnica rzędnej terenu i rzędnej robót ziemnych, wyznaczonych w osi nasypu lub wykopu.

**Wykop płytki** - wykop, którego głębokość jest mniejsza niż 1 m.

**Wykop średni** - wykop, którego głębokość jest zawarta w granicach od 1 do 3 m.

**Ukop** - miejsce pozyskania gruntu do wykonania nasypów, położone w obrębie pasa robót.

**Dokop** - miejsce pozyskania gruntu do wykonania nasypów, położone poza pasem robót.

**Odkład** - miejsce wbudowania lub składowania (odwiezienia) gruntów pozyskanych w czasie wykonywania wykopów, a nie wykorzystanych do budowy nasypów, zasypów oraz innych prac związanych.

**Kruszywo łamane** zwykłe-łuczeń i kliniec, wg PN-B-11112/15/,  
Klasa i gatunek kruszywa, w zależności od kategorii ruchu, powinna być zgodna z wymaganiami normy PS-S-96023/20/.

Dla dróg obciążonych ruchem:

średnim i lekkośrednim - kruszywo klasy co najmniej II gatunek 2,

lekkim i bardzo lekkim - kruszywo klasy II lub III, gatunek 2

Wymagania dla tłuczni i klinca klasy II i III według PN-B-11112/

Wymagania dla tłuczni i klinca gatunku 2, według PN-B-11112/15/

Kruszywo naturalne - pospółka

Pozostałe określenia podstawowe są zgodne z obowiązującymi, odpowiednimi polskimi normami.

## **2. MATERIAŁY (GRUNTY)**

Grunty uzyskane przy wykonywaniu wykopów powinny być przez Wykonawcę wykorzystane w maksymalnym stopniu do zasypania i budowy skarp. Grunty nieprzydatne do budowy mogą być wywiezione poza teren budowy tylko za zezwoleniem Zamawiającego.

Zamawiający może nakazać pozostawienie na terenie budowy gruntów, których czasowa nieprzydatność wynika jedynie z powodu zamarznięcia lub nadmiernej wilgotności.

## **3. SPRZĘT**

Wykonawca przystępujący do wykonania robót ziemnych powinien wykazać się możliwością korzystania ze sprzętu służącego do:

- odspajania i wydobywania gruntów (narzędzia mechaniczne, koparki, ładowarki, itp.), jednoczesnego wydobywania i przemieszczania gruntów (spycharki, itp.).
- transportu mas ziemnych (samochody wywrotki, samochody skrzyniowe, taśmociągi itp.)
- sprzętu zagęszczającego (walce, ubijaki, płyty wibracyjne itp.).

## **4. TRANSPORT**

Wybór środków transportowych oraz metod transportu powinien być dostosowany do kategorii gruntu, jego objętości, technologii odspajania i załadunku oraz odległości transportu. Wydajności środków transportowych powinna być ponadto dostosowana do wydajności sprzętu stosowanego do urabiania i wbudowania gruntu.

Zwiększenie odległości transportu ponad wartości zatwierdzone nie może być podstawą roszczeń Wykonawcy, dotyczących dodatkowej zapłaty za transport, o ile zwiększone odległości nie zostały wcześniej zaakceptowane na piśmie przez Zamawiającego.

## **5. WYKONANIE ROBÓT**

### **5.1. Zasady prowadzenia robót**

Sposób wykonania skarp wykopu powinien gwarantować ich stateczność w całym okresie prowadzenia robót, a naprawa uszkodzeń, wynikających z nieprawidłowego ukształtowania skarp wykopu, ich podcięcia lub innych odstępstw od dokumentacji projektowej obciąża Wykonawcę robót ziemnych. -

Wykonawca powinien wykonywać wykopy w taki sposób, aby grunty o różnym stopniu przydatności do budowy nasypów były odspajane oddzielnie, w sposób uniemożliwiający ich wymieszanie. Odstępstwo od powyższego wymagania, uzasadnione skomplikowanym układem warstw geotechnicznych, wymaga zgody Zamawiającego.

Odspojone grunty przydatne do wykonania nasypów powinny być bezpośrednio wbudowane w nasyp lub przewiezione na odkład. O ile Zamawiający dopuści czasowe składowanie odspojonych gruntów, należy je odpowiednio zabezpieczyć przed nadmiernym zawilgoceniem.

Jeżeli grunt jest zamarznięty nie należy odspajać go do głębokości około 0,5 metra powyżej projektowanych rzędnych robót ziemnych.

## **5.2. Dokładność wykonania wykopów**

Odchylenie osi korpusu ziemnego w wykopie od osi projektowanej nie powinny być większe niż  $\pm 10$  cm. Różnica w stosunku do projektowanych rzędnych robót ziemnych nie może przekraczać +1 cm i -3 cm.

Szerokość korpusu nie może różnić się od szerokości projektowanej o więcej niż  $\pm 10$  cm, a krawędzie korony drogi nie powinny mieć wyraźnych załamania w planie.

Pochylenie skarp nie powinno różnić się od projektowanego o więcej niż 10 % jego wartości wyrażonej tangensem kąta. Maksymalna głębokość nierówności na powierzchni skarp nie powinna przekraczać 10 cm przy pomiarze łata 3-metrową, albo powinny być spełnione inne wymagania dotyczące równości, wynikające ze sposobu umocnienia powierzchni.

## **5.3. Odwodnienia robót ziemnych**

Niezależnie od budowy urządzeń, stanowiących elementy systemów odwadniających, Wykonawca powinien, o ile wymagają tego warunki terenowe, wykonać urządzenia, które zapewnią odprowadzenie wód gruntowych i opadowych poza obszar robót ziemnych tak, aby zabezpieczyć grunty przed przewilgoceniem i nawodnieniem. Wykonawca ma obowiązek takiego wykonywania wykopów i nasypów, aby powierzchniom gruntu nadawać w całym okresie trwania robót spadki, zapewniające prawidłowe odwodnienie.

Jeżeli, wskutek zaniedbania Wykonawcy, grunty ulegną nawodnieniu, które spowoduje ich długotrwałą nieprzydatność, Wykonawca ma obowiązek usunięcia tych gruntów i zastąpienia ich gruntami przydatnymi na własny koszt bez jakichkolwiek dodatkowych opłat ze strony Zamawiającego za te czynności, jak również za dowieziony grunt.

Odprowadzenie wód do istniejących zbiorników naturalnych i urządzeń odwadniających musi być poprzedzone uzgodnieniem z odpowiednimi instytucjami.

## **5.4. Odwodnienie wykopów**

Technologia wykonania wykopu musi umożliwiać jego prawidłowe odwodnienie w całym okresie trwania robót ziemnych. Wykonanie wykopów liniowych powinno postępować w kierunku podnoszenia się niwelety. W czasie robót ziemnych należy zachować odpowiedni spadek podłużny i nadać przekrojom poprzecznym spadki, umożliwiające szybki odpływ wód z wykopu. Spadek poprzeczny nie powinien być mniejszy niż 4% w przypadku gruntów spoistych i nie mniejszy niż 2% w przypadku gruntów niespoistych. Należy uwzględnić ewentualny wpływ kolejności i sposobu odpajania gruntów oraz terminów wykonywania innych robót na spełnienie wymagań dotyczących prawidłowego odwodnienia wykopu w czasie postępu robót ziemnych.

Źródła wody, odstonięte przy wykonywaniu wykopów, należy ująć w rowy i / lub dreny. Wody opadowe i gruntowe należy odprowadzić poza teren pasa robót ziemnych.

## **6. KONTROLA JAKOŚCI ROBÓT**

### **6.1. Ogólne zasady kontroli jakości robót**

Sprawdzenie wykonania wykopów polega na kontrolowaniu zgodności z wymaganiami określonymi w niniejszej ST oraz w dokumentacji projektowej. W czasie kontroli szczególną uwagę należy zwrócić na:

- a) odspajanie gruntów w sposób nie pogarszający ich właściwości,
- b) zapewnienie stateczności skarp.
- c) odwodnienie wykopów w czasie wykonywania robót i po ich zakończeniu,
- d) dokładność wykonania wykopów (usytuowanie i wykończenie),

### **6.2. Badania i pomiary w czasie wykonywania robót ziemnych**

#### **6.2.1. Sprawdzenie odwodnienia**

Sprawdzenie odwodnienia korpusu ziemnego polega na kontroli zgodności z wymaganiami Specyfikacji określonymi w pkt. 5 oraz z dokumentacją projektową. Szczególną uwagę należy zwrócić na:

- właściwe ujęcie i odprowadzenie wód opadowych,
- właściwe ujęcie i odprowadzenie wysięków wodnych.

### **6.3. Zasady postępowania z wadliwie wykonanymi robotami**

Wszystkie materiały nie spełniające wymagań podanych w odpowiednich punktach ST, zostaną odrzucone. Jeśli materiały nie spełniające wymagań zostaną wbudowane lub zastosowane, to na polecenie Inspektora, Wykonawca wymieni je na właściwe, na własny koszt.

Wszystkie roboty, które wykazują większe odchylenia cech od określonych w punktach 5 i 6 ST powinny być ponownie wykonane przez Wykonawcę na jego koszt.

## **7. OBMIAR ROBÓT**

Ogólne zasady obmiaru robót podano w ST „Wymagania ogólne” pkt. 7. Jednostką obmiaru jest m<sup>3</sup> (metr sześcienny) wykonanych robót ziemnych.

## **8. ODBIÓR ROBÓT**

Odbioru robót dokonuje Inspektor na zasadach określonych w ST „Wymagania ogólne” pkt.8

## **9. PODSTAWA PŁATNOŚCI**

Ogólne zasady płatności podano w ST „Wymagania ogólne” pkt 9  
Rozliczenie robót – Zgodnie z harmonogramem opracowanym przez Wykonawcę i zatwierdzonym przez Inwestora

## **10. NORMY I PRZEPISY ZWIĄZANE**

- |                |   |
|----------------|---|
| [1] PN-B-02480 | Grunty budowlane. Określenia. Symbole. Podział i opis gruntów |
| [2] PN-B-04481 | Grunty budowlane. Badania próbek gruntów                      |
| [3] PN-B-04493 | Grunty budowlane. Oznaczanie kapilarności biernej             |

- [4] PN-S-02205 Drogi samochodowe. Roboty ziemne. Wymagania i badania
- [5] BN-64/8931-01 Drogi samochodowe. Oznaczenie wskaźnika piaskowego
- [6] BN-64/8931-02 Drogi samochodowe. Oznaczenie modułu odkształcenia powierzchni podatnych i podłoża przez obciążenie płytą
- [7] BN-77/8931-12 Oznaczenie wskaźnika zagęszczenia gruntu

## 2. BETONOWANIE KONSTRUKCJI (kod CPV – 45262300-4)

### 1. WSTĘP

#### 1.1. Przedmiot Specyfikacji Technicznej

Przedmiotem niniejszej specyfikacji technicznej (ST) są wymagania dotyczące wykonania i odbioru robót związanych z wykonaniem konstrukcji betonowych i żelbetonowych w obiekcie dla sportowców w Rudniku.

Zakres robót obejmuje:

- wykonanie żelbetonowych ław fundamentowych i stóp fundamentowych.
- wykonanie zewnętrznych schodów betonowych monolitycznych
- wykonanie wieńcy i podciągów żelbetonowych.

#### 1.2. Zakres robót objętych Specyfikacją Techniczną

Ustalenia zawarte w niniejszej ST dotyczą zasad prowadzenia robót związanych z wykonywaniem konstrukcji betonowych i żelbetonowych w obiektach kubaturowych oraz obiektach budownictwa inżynierskiego. ST dotyczy wszystkich czynności mających na celu wykonanie robót związanych z:

- przygotowaniem mieszanki betonowej,
- wykonaniem deskowań wraz z rusztowaniem
- układaniem i zagęszczaniem mieszanki betonowej,
- pielęgnacją betonu.

#### 1.3. Określenia podstawowe

Określenia podane w niniejszej ST są zgodne z odpowiednimi normami oraz określeniami podanymi w ST Kod CPV 45000000-7 „Wymagania ogólne”, a także podanymi poniżej:

**Beton zwykły** - beton o gęstości powyżej 1,8 t/m<sup>3</sup> wykonany z cementu, wody, kruszywa mineralnego o frakcjach piaskowych i grubszych oraz ewentualnych dodatków mineralnych i domieszek chemicznych.

**Mieszanka betonowa** - mieszanka wszystkich składników przed związaniem betonu.

**Zaczyn cementowy** - mieszanka cementu i wody.

**Zaprawa** - mieszanka cementu, wody, składników mineralnych i ewentualnych dodatków przechodzących przez sito kontrolne o boku oczka kwadratowego 2 mm.

**Nasiąkliwość betonu** - stosunek masy wody, którą zdolny jest wchłonąć beton, do jego masy w stanie suchym.

**Stopień wodoszczelności** - symbol literowo-liczbowy (np. W8) klasyfikujący beton pod względem przepuszczalności wody. Liczba po literze W oznacza dziesięciokrotną wartość ciśnienia wody w MPa, działającego na próbki betonowe.

**Stopień mrozoodporności** - symbol literowo-liczbowy (np. F150) klasyfikujący beton pod względem jego odporności na działania mrozu. Liczba po literze F oznacza wymaganą liczbę cykli zamrażania i odmrażania próbek betonowych, przy której ubytek masy jest mniejszy niż 2%.

**Klasa betonu** - symbol literowo-liczbowy (np. B30) klasyfikujący beton pod względem jego wytrzymałości na ściskanie. Liczba po literze B oznacza wytrzymałość gwarantowaną  $R_{b,G}$  w MPa.

**Wytrzymałość gwarantowana betonu na ściskanie  $R_{b,G}$**  - wytrzymałość (zapewniona z 95-proc. prawdopodobieństwem) uzyskania w wyniku badania na ściskanie kostek sześciennych o boku 150 mm, wykonanych, przechowywanych i badanych zgodnie z normą PN-B-06250.

#### 1.4. Ogólne wymagania dotyczące robót

Wykonawca robót jest odpowiedzialny za jakość materiałów i wykonywanych robót oraz za zgodność z dokumentacją projektową ST i poleceniami Inspektora nadzoru.

## 2. MATERIAŁY

Wymagania dotyczące jakości mieszanki betonowej regulują odpowiednie polskie normy.

Projektuje się wykonanie elementów konstrukcyjnych z betonu klasy B20.

### 2.1. Składniki mieszanki betonowej

#### a). Cement - wymagania i badania

Cement pochodzący z każdej dostawy musi spełniać wymagania zawarte w normie PN-B-19701. Dopuszczalne jest stosowanie jedynie cementu portlandzkiego czystego (bez dodatków) klasy:

- dla betonu klasy B25 - klasa cementu 32,5 NA,
- dla betonu klasy B30, B35 i B40 - klasa cementu 42,5 NA,
- dla betonu klasy B45 i większej - klasa cementu 52,5 NA.

Do każdej partii dostarczonego cementu musi być dołączone świadectwo jakości (atest). Każda partia dostarczonego cementu przed jej użyciem do wytworzenia mieszanki betonowej musi uzyskać akceptację Inspektora nadzoru.

Zakazuje się pobierania cementu ze stacji przesyłowych (silosów), jeżeli nie ma pewności, że dostarczany jest tam tylko jeden rodzaj cementu z tej samej cementowni.

Przed użyciem cementu do wykonania mieszanki betonowej cement powinien podlegać następującym badaniom:

- oznaczenie czasu wiązania i zmiany objętości wg norm PN-EN 196-1;1996, PN-EN 196-3;1996, PN-EN 196-6; 1997,
- sprawdzenie zawartości grudek.

Wyniki wyżej wymienionych badań dla cementu portlandzkiego normalnie twardniejącego muszą spełniać następujące wymagania (przy oznaczaniu czasu wiązania w aparacie Vicata):

- początek wiązania - najwcześniej po upływie 60 minut,
- koniec wiązania - najpóźniej po upływie 10 godzin.

Przy oznaczaniu równomierności zmiany objętości:

- wg próby Le Chateliera - nie więcej niż 8 mm,
- wg próby na plackach - normalna.

Cementy portlandzkie normalnie i szybko twardniejące podlegają sprawdzeniu zawartości grudek (zbryleń), nie dających się rozgnieść w palcach i nie rozpadających się w wodzie. Nie dopuszcza się występowania w cemencie

większej niż 20% ciężaru cementu ilości grudek niedających się roznieść w palcach i nierozpadających się w wodzie. Grudki należy usunąć poprzez przesianie przez sito o boku oczka kwadratowego 2 mm. W przypadku, gdy wymienione badania wykażą niezgodność z normami, cement nie może być użyty do wykonania betonu.

Magazynowanie:

- cement pakowany (workowany) - składy otwarte (wydzielone miejsca zadane na otwartym terenie zabezpieczone z boków przed opadami) lub magazyny zamknięte (budynki lub pomieszczenia o szczelnym dachu i ścianach);
- cement luzem - magazyny specjalne (zbiorniki stalowe lub żelbetowe przystosowane do pneumatycznego załadunku i wyładunku cementu luzem, zaopatrzone w urządzenia do przeprowadzania kontroli objętości cementu znajdującego się w zbiorniku lub otwory do przeprowadzania kontroli objętości cementu, włączy do czyszczenia oraz klamry na wewnętrznych ścianach).

Podłoża składów otwartych powinny być twarde i suche, odpowiednio pochylone, zabezpieczające cement przed ściekami wody deszczowej i zanieczyszczeń. Podłogi magazynów zamkniętych powinny być suche i czyste, zabezpieczające cement przed zawilgoceniem i zanieczyszczeniem.

Dopuszczalny okres przechowywania cementu zależy od miejsca przechowywania. Cement nie może być użyty do betonu po okresie:

- 10 dni, w przypadku przechowywania go w zadanych składach otwartych,
- po upływie terminu trwałości podanego przez wytwórnię, w przypadku przechowywania w składach zamkniętych.

Każda partia cementu, dla której wydano oddzielne świadectwo jakości powinna być przechowywana osobno w sposób umożliwiający jej łatwe rozróżnienie.

#### b). Kruszywo

Kruszywo do betonu powinno charakteryzować się stałością cech fizycznych i jednorodnością uziarnienia pozwalającą na wykonanie partii betonu o stałej jakości.

Poszczególne rodzaje i frakcje kruszywa muszą być na placu składowym oddzielnie składowane na umocnionym i czystym podłożu w sposób uniemożliwiający mieszanie się.

Kruszywa grube powinny wykazywać wytrzymałość badaną przez ściskanie w cylindrze zgodną z wymaganiami normy PN-B-06714.40.

W kruszywie grubym nie dopuszcza się grudek gliny.

W kruszywie grubszym zawartość podziarna nie powinna przekraczać 5%, a nadziarna 10%.

Ziarna kruszywa nie powinny być większe niż:

- $\frac{1}{3}$  najmniejszego wymiaru przekroju poprzecznego elementu,
- $\frac{3}{4}$  odległości w świetle między prętami zbrojenia, leżącymi w jednej płaszczyźnie prostopadłej do kierunku betonowania.

Kruszywem drobnym powinny być piaski o uziarnieniu do 2 mm pochodzenia rzeczno- lub kopalnianego uszlachetnionego.

Zawartość poszczególnych frakcji w stosie okrucowym piasku powinna się mieścić w granicach:

- do 0,25 mm - 14+19%, do 0,50 mm - 33-48%,
- do 1,00 mm - 53-76%.

Piasek powinien spełniać następujące wymagania:

- zawartość pyłów mineralnych - do 1,5%,
- reaktywność alkaliczna z cementem określona wg normy PN-B06714.34 nie powinna wywoływać zwiększenia wymiarów liniowych ponad 0,1%,

- zawartość związków siarki - do 0,2%,
- zawartość zanieczyszczeń obcych - do 0,25%,
- zawartość zanieczyszczeń organicznych - nie dająca barwy ciemniejszej od wzorcowej wg normy PN-B-06714.26,
- w kruszywie drobnym nie dopuszcza się grudek gliny.

Piasek pochodzący z każdej dostawy musi być poddany badaniom niepełnym obejmującym:

- oznaczenie składu ziarnowego wg normy PN-B-06714.15,
- oznaczenie zawartości zanieczyszczeń obcych wg normy PN-B-06714.12,
- oznaczenie zawartości grudek gliny, które oznaczają się podobnie, jak zawartość zanieczyszczeń obcych,
- oznaczenie zawartości pyłów mineralnych wg normy PN-B-06714.13.

Dostawca kruszywa jest zobowiązany do przekazania dla każdej partii kruszywa wyników jego pełnych badań wg normy PN-B-06712 oraz wyników badania specjalnego dotyczące reaktywności alkalicznej w terminach przewidzianych przez Inspektora nadzoru.

W przypadku, gdy kontrola wykaże niezgodność cech danego kruszywa z wymaganiami normy PN-B-06712, użycie takiego kruszywa może nastąpić po jego uszlachetnieniu (np. przez płukanie lub dodanie odpowiednich frakcji kruszywa) i ponownym sprawdzeniu. Należy prowadzić bieżącą kontrolę wilgotności kruszywa wg normy PN-B-06714.18 dla korygowania receptury roboczej betonu.

#### c). Woda zarobowa - wymagania i badania

Woda zarobowa do betonu powinna odpowiadać wymaganiom normy PN-B-32250.

Jeżeli wodę do betonu przewiduje się czerpać z wodociągów miejskich, to woda ta nie wymaga badania.

#### d). Domieszki i dodatki do betonu

Zaleca się stosowanie do mieszanek betonowych domieszek chemicznych o działaniu:

- napowietrzającym,
- uplastyczniającym,
- przyspieszającym lub opóźniającym wiązanie.

Dopuszcza się stosowanie domieszek kompleksowych:

- napowietrzająco-uplastyczniających,
- przyspieszająco-uplastyczniających.

Domieszki do betonów muszą mieć aprobaty, wydane przez Instytut Techniki Budowlanej lub Instytut Dróg i Mostów oraz posiadać atest producenta.

## **2.2. Beton**

Beton do konstrukcji obiektów kubaturowych i inżynierskich musi spełniać następujące wymagania:

- nasiąkliwość - do 5%; badanie wg normy PN-B-06250,
- mrozoodporność - ubytek masy nie większy od 5%, spadek wytrzymałości na ściskanie nie większy niż 20% po 150 cyklach zamrażania i odmrażania (F150); badanie wg normy PN-B-06250,
- wodoszczelność - większa od 0,8MPa (W8),
- wskaźnik wodno-cementowy (w/c) - ma być mniejszy od 0,5.

Skład mieszanki betonowej powinien być ustalony zgodnie z normą PN-B-06250 tak, aby przy najmniejszej ilości wody zapewnić szczelne ułożenie mieszanki w

wyniku zagęszczania przez wibrowanie. Skład mieszanki betonowej ustala laboratorium Wykonawcy lub wytwórni betonów i wymaga on zatwierdzenia przez Inspektora nadzoru.

Stosunek poszczególnych frakcji kruszywa grubego ustalany doświadczalnie powinien odpowiadać najmniejszej jamistości.

Zawartość piasku w stosie okruchowym powinna być jak najmniejsza i jednocześnie zapewniać niezbędną urabialność przy zagęszczeniu przez wibrowanie oraz nie powinna być większa niż 42% przy kruszywie grubym do 16 mm.

Optymalną zawartość piasku w mieszance betonowej ustala się następująco:

- z ustalonym składem kruszywa grubego wykonuje się kilka mieszanek betonowych o ustalonym teoretycznie stosunku w/c i o wymaganej konsystencji zawierających różną ale nie większą od dopuszczalnej, ilość piasku,

- za optymalną ilość piasku przyjmuje się taką przy której mieszanka betonowa zagęszczona przez wibrowanie charakteryzuje się największą masą objętościową.

Wartość parametru A do wzoru Bolomey'a stosowanego do wyznaczenia wskaźnika w/c charakteryzującego mieszankę betonową należy określić doświadczalnie. Współczynnik ten wyznacza się na podstawie uzyskanych wytrzymałości betonu z mieszanek o różnych wartościach w/c (mniejszych i większych od wartości przewidywanej teoretycznie) wykonanych ze stosowanych materiałów. Dla teoretycznego ustalenia wartości wskaźnika w/c w mieszance można skorzystać z wartości parametru A podawanego w literaturze fachowej.

Przy projektowaniu składu mieszanki betonowej zagęszczanej przez wibrowanie i dojrzewającej w warunkach naturalnych (średnia temperatura dobową nie niższa niż 10°C), średnią wymaganą wytrzymałość na ściskanie należy określić jako równą  $1,3 R_b^G$ .

Zawartość powietrza w mieszance betonowej badana metodą ciśnieniową wg normy PN-B-06250 nie powinna przekraczać:

- wartości 2% - w przypadku niestosowania domieszek napowietrzających,

- wartości 3,5-5-5,5% - dla betonu narażonego na czynniki atmosferyczne, przy uziarnieniu kruszywa do 16 mm,

- wartości 4,5-5-6,5% - dla betonu narażonego na stały dostęp wody przed zamrożeniem przy uziarnieniu kruszywa do 16 mm.

Konsystencja mieszanek betonowych powinna być nie rzadsza od plastycznej, oznaczonej w normie PN-B-06250 symbolem K-3. Sprawdzanie konsystencji mieszanki przeprowadza się podczas projektowania jej składu i następnie przy wytwarzaniu.

Dopuszcza się dwie metody badania:

- metodą Ve-Be,

- metodą stożka opadowego.

Różnice pomiędzy założoną konsystencją mieszanki a kontrolowaną metodami określonymi w normie PN-B-06250 nie mogą przekraczać:

- $\pm 20\%$  wartości wskaźnika Ve-Be,

- $\pm 10$  mm przy pomiarze stożkiem opadowym.

Pomiaru konsystencji mieszanek K1 do K3 (wg normy PN-B-06250) trzeba dokonać aparatem Ve-Be. Dla konsystencji plastycznej K3 dopuszcza się na budowie pomiar przy pomocy stożka opadowego.

### **3. SPRZĘT**

Roboty można wykonać przy użyciu dowolnego typu sprzętu zaakceptowanego przez Inspektora nadzoru. Dozatory muszą mieć aktualne świadectwo legalizacji. Mieszanie składników powinno się odbywać wyłącznie w betoniarkach o wymuszonym działaniu (zabrania się stosowania mieszanek wolnospadowych). Do podawania mieszanek należy stosować pojemniki lub pompy przystosowane do podawania mieszanek plastycznych. Do zagęszczania mieszanki betonowej należy stosować wibratory z buławami o średnicy nie większej od 0,65 odległości między prętami zbrojenia leżącymi w płaszczyźnie poziomej, o częstotliwości 6000 drgań/min i łąty wibracyjne charakteryzujące się jednakowymi drganiami na całej długości.

### **4. TRANSPORT**

Transport mieszanki betonowej należy wykonywać przy pomocy mieszalników samochodowych (tzw. gruszek). Ilość „gruszek” należy dobrać tak, aby zapewnić wymaganą szybkość betonowania z uwzględnieniem odległości dowozu, czasu twardnienia betonu oraz koniecznej rezerwy w przypadku awarii samochodu. Podawanie i układanie mieszanki betonowej można wykonywać przy pomocy pompy do betonu lub innych środków zaakceptowanych przez Inspektora nadzoru.

Czas transportu i wbudowania mieszanki nie powinien być dłuższy niż:

- 90 min. - przy temperaturze +15°C,
- 70 min. - przy temperaturze +20°C,
- 30 min. - przy temperaturze +30°C.

### **5. WYKONANIE ROBÓT**

Wykonawca przedstawia Inspektorowi nadzoru do akceptacji projekt organizacji i harmonogram robót uwzględniający wszystkie warunki, w jakich będą wykonywane roboty budowlane.

#### **5.1. Zalecenia ogólne**

Rozpoczęcie robót betoniarskich może nastąpić na podstawie dostarczonego przez Wykonawcę szczegółowego programu i dokumentacji technologicznej (zaakceptowanej przez Inspektora nadzoru) obejmującej:

- wybór składników betonu,
- opracowanie receptur laboratoryjnych i roboczych,
- sposób wytwarzania mieszanki betonowej,
- sposób transportu mieszanki betonowej,
- kolejność i sposób betonowania,
- wskazanie przerw roboczych i sposobu łączenia betonu w tych przerwach,
- sposób pielęgnacji betonu,
- warunki rozformowania konstrukcji (deskowania),
- zestawienie koniecznych badań.

Przed przystąpieniem do betonowania powinna być stwierdzona przez Inspektora nadzoru prawidłowość wykonania wszystkich robót poprzedzających betonowanie, a w szczególności:

- prawidłowość wykonania deskowań, rusztowań, usztywnień pomostów itp.,

- prawidłowość wykonania zbrojenia,
- zgodność rzędnych z projektem,
- czystość deskowania oraz obecność wkładek dystansowych zapewniających wymaganą wielkość otuliny,
- przygotowanie powierzchni betonu uprzednio ułożonego w miejscu przerwy roboczej,
- prawidłowość wykonania wszystkich robót zanikających, między innymi wykonania przerw dylatacyjnych, warstw izolacyjnych, itp.,
- prawidłowość rozmieszczenia i niezmienność kształtu elementów wbudowanych w betonową konstrukcję (kanałów, wpustów, sączków, kotw, rur itp.),
- gotowość sprzętu i urządzeń do prowadzenia betonowania.

Roboty betoniarskie muszą być wykonane zgodnie z wymaganiami norm: PN-B-06250 i PN-B-06251.

Betonowanie można rozpocząć po uzyskaniu zezwolenia Inspektora nadzoru potwierdzonego wpisem do dziennika budowy.

## 5.2. Wytwarzanie i podawanie mieszanki betonowej

Wytwarzanie mieszanki betonowej powinno odbywać się w wyspecjalizowanym zakładzie produkcji betonu, który może zapewnić żądane w ST wymagania.

Dozowanie składników do mieszanki betonowej powinno być dokonywane wyłącznie wagowo z dokładnością:

- $\pm 2\%$  - przy dozowaniu cementu i wody,
- $\pm 3\%$  - przy dozowaniu kruszywa.

Dozatory muszą mieć aktualne świadectwo legalizacji. Wagi powinny być kontrolowane co najmniej raz w roku.

Urządzenia dozujące wodę i płynne domieszki powinny być sprawdzane co najmniej raz w miesiącu. Przy dozowaniu składników powinno się uwzględniać korektę związaną ze zmiennym zawilgoceniem kruszywa.

Czas mieszania należy ustalić doświadczalnie, jednak nie powinien on być krótszy niż 2 minuty.

Do podawania mieszanek betonowych należy stosować pojemniki o konstrukcji umożliwiającej łatwe ich opróżnianie lub pompy przystosowanej do podawania mieszanek plastycznych. Przy stosowaniu pomp wymaga się sprawdzenia ustalonej konsystencji mieszanki betonowej przy wylocie.

Mieszanki betonowej nie należy zrzucać z wysokości większej niż 0,75 m od powierzchni, na którą spada. W przypadku, gdy wysokość ta jest większa, należy mieszankę podawać za pomocą rynny zsykowej (do wysokości 3,0 m) lub leja zsykowego teleskopowego (do wysokości 8,0 m).

Przy wykonywaniu elementów konstrukcji monolitycznych należy przestrzegać wymogów dokumentacji technologicznej, która powinna uwzględniać następujące zalecenia:

- w fundamentach, ścianach i ramach mieszankę betonową należy układać bezpośrednio z pojemnika lub rurociągu pompy bądź też za pośrednictwem rynny warstwami o grubości do 40 cm, zagęszczając wibratorami wgłębными,
- przy betonowaniu oczepów, gzymsów, wsporników, zamków i stref przydylatacyjnych stosować wibratory wgłębne.

Przy zagęszczeniu mieszanki betonowej należy spełniać następujące warunki:

- wibratory wgłębne stosować o częstotliwości min. 6000 drgań na minutę, z buławami o średnicy nie większej niż 0,65 odległości między prętami zbrojenia leżącymi w płaszczyźnie poziomej,

- podczas zagęszczania wibratorami wgłębnyymi nie wolno dotykać zbrojenia buławą wibratora,
- podczas zagęszczania wibratorami wgłębnyymi należy zagłębiać buławę na głębokość 5-8 cm w warstwę poprzednią i przytrzymać buławę w jednym miejscu w czasie 20-30 s, po czym wyjmować powoli w stanie wibrującym,
- kolejne miejsca zagłębienia buławy powinny być od siebie oddalone o  $1,4 R$ , gdzie  $R$  jest promieniem skutecznego działania wibratora; odległość ta zwykle wynosi 0,3-0,5 m,
- belki (ławy) wibracyjne powinny być stosowane do wyrównania powierzchni betonu płyt pomostów i charakteryzować się jednakowymi drganiami na całej długości;
- czas zagęszczania wibratorem powierzchniowym lub belką (łata) wibracyjną w jednym miejscu powinien wynosić od 30 do 60 s.,
- zasięg działania wibratorów przyczepnych wynosi zwykle od 20 do 50 cm w kierunku głębokości i od 1,0 do 1,5 m w kierunku długości elementu; rozstaw wibratorów należy ustalić doświadczalnie tak, aby nie powstawały martwe pola. Przerwy w betonowaniu należy sytuować w miejscach uprzednio przewidzianych i uzgodnionych z Projektantem.

Ukształtowanie powierzchni betonu w przerwie roboczej powinno być uzgodnione z Projektantem, a w prostszych przypadkach można się kierować zasadą że powinna ona być prostopadła do powierzchni elementu.

Powierzchnia betonu w miejscu przerwania betonowania powinna być starannie przygotowana do połączenia betonu stwardniałego ze świeżym przez usunięcie z powierzchni betonu stwardniałego, luźnych okruszków betonu oraz warstwy szklawa cementowego oraz zwilżenie wodą.

Powyższe zabiegi należy wykonać bezpośrednio przed rozpoczęciem betonowania.

W przypadku przerwy w układaniu betonu zagęszczanym przez wibrowanie wznowienie betonowania nie powinno się odbyć później niż w ciągu 3 godzin lub po całkowitym stwardnieniu betonu. Jeżeli temperatura powietrza jest wyższa niż  $20^{\circ}\text{C}$ , czas trwania przerwy nie powinien przekraczać 2 godzin.

Po wznowieniu betonowania należy unikać dotykania wibratorem deskowania, zbrojenia i poprzednio ułożonego betonu.

W przypadku, gdy betonowanie konstrukcji wykonywane jest także w nocy, konieczne jest wcześniejsze przygotowanie odpowiedniego oświetlenia, zapewniającego prawidłowe wykonawstwo robót i dostateczne warunki bezpieczeństwa pracy.

### **5.3. Warunki atmosferyczne przy układaniu mieszanki betonowej i wiązaniu betonu**

Betonowanie konstrukcji należy wykonywać wyłącznie w temperaturach nie niższych niż plus  $5^{\circ}\text{C}$ , zachowując warunki umożliwiające uzyskanie przez beton wytrzymałości co najmniej 15 MPa przed pierwszym zamarznięciem. Uzyskanie wytrzymałości 15 MPa powinno być zbadane na próbkach przechowywanych w takich samych warunkach, jak zabetonowana konstrukcja.

W wyjątkowych przypadkach dopuszcza się betonowanie w temperaturze do  $-5^{\circ}\text{C}$ , jednak wymaga to zgody Inspektora nadzoru oraz zapewnienia temperatury mieszanki betonowej  $+20^{\circ}\text{C}$  w chwili układania i zabezpieczenia uformowanego elementu przed utratą ciepła w czasie co najmniej 7 dni. Temperatura mieszanki betonowej w chwili opróżniania betoniarki nie powinna być wyższa niż  $35^{\circ}\text{C}$ .

Niedopuszczalne jest kontynuowanie betonowania w czasie ulewnego deszczu, należy zabezpieczyć miejsce robót za pomocą mat lub folii.

#### **5.4. Pielęgnacja betonu**

Bezpośrednio po zakończeniu betonowania zaleca się przykrycie powierzchni betonu lekkimi wodoszczelnymi osłonami zapobiegającymi odparowaniu wody z betonu i chroniącymi beton przed deszczem i nasłonecznieniem.

Przy temperaturze otoczenia wyższej niż +5°C należy nie później niż po 12 godz. od zakończenia betonowania rozpocząć pielęgnację wilgotnościową betonu i prowadzić ją co najmniej przez 7 dni (przez polewanie co najmniej 3 razy na dobę).

Przy temperaturze otoczenia +15°C i wyższej beton należy polewać w ciągu pierwszych 3 dni co 3 godziny w dzień i co najmniej 1 raz w nocy, a w następne dni co najmniej 3 razy na dobę.

Woda stosowana do polewania betonu powinna spełniać wymagania normy PN B-32250.

W czasie dojrzewania betonu elementy powinny być chronione przed uderzeniami i drganiami przynajmniej do chwili uzyskania przez niego wytrzymałości na ściskanie co najmniej 15 MPa.

#### **5.5. Wykańczanie powierzchni betonu**

Dla powierzchni betonu obowiązują następujące wymagania:

- wszystkie betonowe powierzchnie muszą być gładkie i równe, bez zagłębień między ziarnami kruszywa, przetłomami i wybrzuszeniami ponad powierzchnię,
- pęknięcia i rysy są niedopuszczalne,
- równość powierzchni ustroju nośnego przeznaczonej pod izolację powinna odpowiadać wymaganiom normy PN-B-10260; wypukłości i wgłębienia nie powinny być większe niż 2 mm.

Ostre krawędzie betonu po rozdeskowaniu powinny być oszlifowane. Jeżeli dokumentacja projektowa nie przewiduje specjalnego wykończenia powierzchni betonowych konstrukcji, to bezpośrednio po rozebraniu deskowań należy wszystkie wystające nierówności wyrównać za pomocą tarcz karborundowych i czystej wody,

Wyklucza się szpachlowanie konstrukcji po rozdeskowaniu.

#### **5.6. Deskowania**

Deskowania dla podstawowych elementów konstrukcji obiektu (ustroju nośnego, podpór) należy wykonać według projektu technologicznego deskowania, opracowanego na podstawie obliczeń statyczno-wytrzymałościowych.

Projekt opracuje Wykonawca w ramach ceny kontraktowej i uzgadnia z Projektantem.

Konstrukcja deskowań powinna być sprawdzana na siły wywołane parciem świeżej masy betonowej i uderzeniami przy jej wylewaniu z pojemników oraz powinna uwzględniać:

- szybkość betonowania,
- sposób zagęszczania,
- obciążenia pomostami roboczymi.

Konstrukcja deskowania powinna spełniać następujące warunki:

- zapewniać odpowiednią sztywność i niezmienność kształtu konstrukcji,
- zapewniać jednorodną powierzchnię betonu,
- zapewniać odpowiednią szczelność,
- zapewniać łatwy ich montaż i demontaż oraz wielokrotność użycia,
- wykazywać odporność na deformację pod wpływem warunków atmosferycznych.

Deskowania zaleca się wykonywać ze sklejki. W uzasadnionych przypadkach na część deskowań można użyć desek z drzew iglastych III lub IV klasy. Minimalna grubość desek wynosi 32 mm.

Deski powinny być jednostronnie strugane i przygotowane do łączenia na wpust i pióro. Styki, gdzie nie można zastosować połączenia na pióro i wpust, należy uszczelnić taśmami z tworzyw sztucznych albo pianką. Należy zwrócić szczególną uwagę na uszczelnienie styków ścian z dnem deskowania oraz styków deskowań belek i poprzecznie.

Sfazowania należy wykonywać zgodnie z dokumentacją projektową.

Otwory w konstrukcji i osadzanie elementów typu odcinki rur, łączniki należy wykonać wg wymagań dokumentacji projektowej.

## **6. KONTROLA JAKOŚCI ROBÓT**

### **6.1. Badania kontrolne betonu**

Dla określenia wytrzymałości betonu wbudowanego w konstrukcję należy w trakcie betonowania pobierać próbki kontrolne w postaci kostek sześciennych o boku 15 cm w liczbie nie mniejszej niż:

- 1 próbka na 100 zarobów,
- 1 próbka na 50 m<sup>3</sup> betonu,
- 3 próbki na dobę,
- 6 próbek na partię betonu.

Próbki pobiera się losowo po jednej, równomiernie w okresie betonowania, a następnie przechowuje się, przygotowuje i bada w okresie 28 dni zgodnie z normą PN-B-06250.

Jeżeli próbki pobrane i badane jak wyżej wykażą wytrzymałość niższą od przewidzianej dla danej klasy betonu, należy przeprowadzić badania próbek wyciętych z konstrukcji.

Jeżeli wyniki tych badań będą pozytywne, to beton należy uznać za odpowiadający wymaganej klasie betonu.

W przypadku niespełnienia warunków wytrzymałości betonu na ściskanie po 28 dniach dojrzewania, dopuszcza się w uzasadnionych przypadkach, za zgodą Inspektora nadzoru, spełnienie tego warunku w okresie późniejszym, lecz nie dłuższym niż 90 dni.

Dopuszcza się pobieranie dodatkowych próbek i badanie wytrzymałości betonu na ściskanie w okresie krótszym niż od 28 dni.

Dla określenia nasiąkliwości betonu należy pobrać przy stanowisku betonowania co najmniej jeden raz w okresie betonowania obiektu oraz każdorazowo przy zmianie składników betonu, sposobu układania i zagęszczania po 3 próbki o kształcie regularnym lub po 5 próbek o kształcie nieregularnym, zgodnie z normą PN-B-06250.

Próbki trzeba przechowywać w warunkach laboratoryjnych i badać w okresie 28 dni zgodnie z normą PN-B-06250.

Nasiąkliwość zaleca się również badać na próbkach wyciętych z konstrukcji. Dla określenia mrozoodporności betonu należy pobrać przy stanowisku betonowania, co najmniej jeden raz w okresie betonowania obiektu oraz każdorazowo przy zmianie składników i sposobu wykonywania betonu po 12 próbek regularnych o minimalnym wymiarze boku lub średnicy próbki 100 mm. Próbki należy przechowywać w warunkach laboratoryjnych i badać w okresie 90 dni zgodnie z normą PN-B-06250.

Zaleca się badać mrozoodporność na próbkach wyciętych z konstrukcji.

Przy stosowaniu metody przyspieszonej wg normy PN-B-06250 liczba próbek reprezentujących daną partię betonu może być zmniejszona do 6, a badanie należy przeprowadzić w okresie 28 dni.

Wymagany stopień wodoszczelności sprawdza się, pobierając, co najmniej jeden raz w okresie betonowania obiektu oraz każdorazowo przy zmianie składników i sposobu wykonywania betonu po 6 próbek regularnych o grubości nie większej niż 160 mm i minimalnym wymiarze boku lub średnicy 100 mm.

Próbki przechowywać należy w warunkach laboratoryjnych i badać w okresie 28 dni wg normy PN-B-06250.

Dopuszcza się badanie wodoszczelności na próbkach wyciętych z konstrukcji.

Na Wykonawcy spoczywa obowiązek zapewnienia wykonania badań laboratoryjnych (przez własne laboratoria lub inne uprawnione) przewidzianych normą PN-B-06250, a także gromadzenie przechowywanie i okazywanie Inspektorowi nadzoru wszystkich wyników badań dotyczących jakości betonu i stosowanych materiałów.

Jeżeli beton poddany jest specjalnym zabiegom technologicznym, należy opracować plan kontroli jakości betonu dostosowany do wymagań technologii produkcji. W planie kontroli powinny być uwzględnione badania przewidziane aktualną normą i niniejszą ST oraz ewentualnie inne, konieczne do potwierdzenia prawidłowości zastosowanych zabiegów technologicznych.

Badania powinny obejmować:

- badanie składników betonu,
- badanie mieszanki betonowej,
- badanie betonu.

Zestawienie wymaganych badań wg PN-B-06250:

	Rodzaj badania	Metoda badania według	Termin lub częstość badania
Badania składnikw betonu	1) Badanie cementu - - czasu wiązania - stałość objętości - obecności grudek - wytrzymałości	PN-EN 196-3 j.w. PN-EN 196-6 PN-EN 196-1	Bezpośrednio przed użyciem każdej dostarczonej partii
j.w.	2)Badanie kruszywa - składu ziarnowego- kształtu ziaren - zawartości pyłów - zawartości zanieczyszczeń - wilgotności	PN-EN 933-1 PN-EN 933-3 PN-EN 933-9 PN-B- 06714/12 PN-EN 1097- 6	j.w.
j. w.	,3) Badanie wody	PN-B-32250	Przy rozpoczęciu robót i w przypadku stwierdzenia zanieczyszczenia

j.w.	4) Badanie dodatków i domieszek	PN-B-06240 i Aprobata Techniczna	
Badanie mieszanki betonowej	Urabialność	PN-B-06250	Przy rozpoczęciu robót
j.w.	Konsystencja	j.w.	Przy projektowaniu recepty i 2 razy na zmianę roboczą
j.w.	Zawartość powietrza	j.w.	j.w.
Badanie betonu	1) Wytrzymałość na ściskanie na próbkach	j.w.	Po ustaleniu recepty i po wykonaniu każdej partii betonu
j.w.	2) Wytrzymałość na ściskanie - badania nieniszczące	PN-B-06261 PN-B-06262	W przypadkach technicznie uzasadnionych
j.w.	3) Nasiąkliwość	PN-B-06250	Po ustaleniu recepty, 3 razy w okresie wykonywania konstrukcji i raz na 5000 m <sup>3</sup> betonu
j.w.	4) Mrozoodporność	j.w.	j.w.
j.w.	5) Przepuszczalność wody	j.w.	j.w.

## 6.2. Tolerancja wykonania

### a). Wymagania ogólne

- Rozróżnia się tolerancje normalne klasy N1 i N2 oraz specjalne. Klasę tolerancji N2 zaleca się w przypadku wykonywania elementów szczególnie istotnych z punktu widzenia niezawodności konstrukcji o poważnych konsekwencjach jej zniszczenia oraz konstrukcji o charakterze monumentalnym.
- Ustalenia projektowe powinny określać wszelkie wymagania dotyczące tolerancji specjalnych z podaniem:
  - zmian wartości odchyłek dopuszczalnych podanych w niniejszym rozdziale,
  - innych typów odchyłek, które powinny być dodatkowo kontrolowane, poza wartościami podanymi w normie, łącznie z określonymi parametrami i wartościami dopuszczalnymi,
  - specjalnych tolerancji w odniesieniu do wszystkich lub szczególnych elementów konstrukcji.
- Dokładność pomiarów odchyłek geometrycznych powinna być określona w ustaleniach projektowych.
- Odchylenia poziome usytuowania podpór i elementów powinny być mierzone w stosunku do osi podłużnych i poprzecznych osnowy geodezyjnej pokrywających się z osiami ścian lub słupów.
- Odchylenia poziome wzdłuż wysokości budynku powinny przyjmować wartości różnoimienne w stosunku do układu rzeczywistego. W przypadku stwierdzenia odchyłek o charakterze systematycznym należy podjąć działania korygujące.

### b). System odniesienia

- Przed przystąpieniem do robót na budowie należy ustalić punkty pomiarowe zgodne z przyjętą osnową geodezyjną stanowiące przestrzenny układ odniesienia do określania usytuowania elementów konstrukcji zgodnie z normami PN-87/N-02251 i PN-74/N-02211.
- Punkty pomiarowe powinny być zabezpieczone przed uszkodzeniem lub zniszczeniem.

### c). Fundamenty

- Dopuszczalne odchylenie usytuowania osi fundamentów w planie nie powinno być większe niż:

$\pm 10$  mm przy klasie tolerancji N1,

$\pm 5$  mm przy klasie tolerancji N2.

- Dopuszczalne odchylenie usytuowania poziomu fundamentu w stosunku do poziomu pozycyjnego nie powinno być większe niż:

$\pm 20$  mm przy klasie tolerancji N1,

$\pm 15$  mm przy klasie tolerancji N2.

### d). Przekroje

- Dopuszczalne odchylenie wymiaru l, przekroju poprzecznego elementu nie powinno być większe niż:

$\pm 0,04 l$  lub 10 mm przy klasie tolerancji N1,

$\pm 0,02 l$ , lub 5 mm przy klasie tolerancji N2.

- Dopuszczalne odchylenie szerokości przekroju elementu na poziomach górnym i dolnym oraz odchylenie płaszczyzny bocznej od pionu nie powinno być większe niż:

$\pm 0,04 l$ , lub 10 mm przy klasie tolerancji N1,

$\pm 0,02 l$ , lub 5 mm przy klasie tolerancji N2.

- Dopuszczalne odchylenie usytuowania strzemion nie powinno być większe niż:

-10 mm przy klasie tolerancji N1,

-5 mm przy klasie tolerancji N2.

- Dopuszczalne odchylenie usytuowania odgięć i połączeń prętów nie powinno być większe niż:

-10 mm przy klasie tolerancji N1,

-5 mm przy klasie tolerancji N2.

### e.) Powierzchnie i krawędzie

- Dopuszczalne odchylenia od płaskiej formowanej lub wygładzonej powierzchni na odcinku 2 m nie powinny być większe niż:

7 mm przy klasie tolerancji N1,

5 mm przy klasie tolerancji N2.

- Dopuszczalne odchylenia od płaskiej niewygładzonej powierzchni na odcinku 2 m nie powinny być większe niż:

15 mm przy klasie tolerancji N1,

10 mm przy klasie tolerancji N2.

- Dopuszczalne lokalne odchylenia od płaskiej formowanej lub wygładzonej powierzchni na odcinku 0,2 m nie powinny być większe niż:

5 mm przy klasie tolerancji N1,

2 mm przy klasie tolerancji N2.

- Dopuszczalne lokalne odchylenia od płaskiej niewygładzonej powierzchni na odcinku 0,2 m nie powinny być większe niż:

6 mm przy klasie tolerancji N1,

4 mm przy klasie tolerancji N2.

- Dopuszczalne odchylenia elementu o długości L (w mm) powodujące jego skośność (odchylenie od obrysu) w płaszczyźnie nie powinno być większe niż:

$L/100$  & 20 mm przy klasie tolerancji N1,

$L/200$  & 10 mm przy klasie tolerancji N2.

- Dopuszczalne odchylenia linii krawędzi elementu na odcinku 1,0 m nie powinno być większe niż:

4 mm przy klasie tolerancji N1,

2 mm przy klasie tolerancji N2.

#### f). Otwory i wkładki

- Dopuszczalne odchylenia w usytuowaniu otworów i wkładek nie powinno być większe niż:

± 10 mm przy klasie tolerancji N1,

± 5 mm przy klasie tolerancji N2.

## **7. OBMIAR ROBÓT**

### **7.1. Jednostka obmiarowa**

Jednostką obmiaru jest 1 m<sup>3</sup> (metr sześcienny) konstrukcji z betonu. Do obliczenia ilości przedmiarowej przyjmuje się ilość konstrukcji wg dokumentacji projektowej. Z kubatury nie potrąca się rowków, skosów o przekroju równym lub mniejszym od 6 cm<sup>2</sup>.

## **8. ODBIÓR ROBÓT**

### **8.1. Zgodność robót z dokumentacją projektową i ST**

Roboty powinny być wykonywane zgodnie z dokumentacją projektową specyfikacją techniczną oraz pisemnymi decyzjami Inspektora nadzoru.

### **8.2. Odbiór robót zanikających lub ulegających zakryciu**

Podstawą odbioru robót zanikających lub ulegających zakryciu jest:

- pisemne stwierdzenie Inspektora nadzoru w dzienniku budowy o wykonaniu robót zgodnie z dokumentacją projektową i ST,

- inne pisemne stwierdzenie Inspektora nadzoru o wykonaniu robót.

Zakres robót zanikających lub ulegających zakryciu określają pisemne stwierdzenia Inspektora nadzoru lub inne dokumenty potwierdzone przez Inspektora nadzoru.

### **8.3. Odbiór końcowy**

Odbiór końcowy odbywa się po pisemnym stwierdzeniu przez Inspektora nadzoru w dzienniku budowy zakończenia robót betonowych i spełnieniu innych warunków dotyczących tych robót zawartych w umowie.

## **9. PODSTAWA PŁATNOŚCI**

Ogólne ustalenia dotyczące podstawy płatności podano w ST Kod CPV 45000000-7 „Wymagania ogólne”.

### **9.1. Cena jednostkowa**

Cena jednostkowa uwzględnia:

- zakup i dostarczenie niezbędnych czynników produkcji,

- wykonanie deskowania oraz rusztowania z pomostem,

- oczyszczenie deskowania,

- przygotowanie i transport mieszanki,

- ułożenie mieszanki betonowej z zagęszczeniem i pielęgnacją

- wykonanie przerw dylatacyjnych,
- wykonanie w konstrukcji wszystkich wymaganych projektem otworów, jak również osadzenie potrzebnych zakotwień, marek, rur itp.,
- rozbiórkę deskowań, rusztowań i pomostów,
- oczyszczenie stanowiska pracy i usunięcie, będących własnością Wykonawcy, materiałów rozbiórkowych,
- wykonanie badań i pomiarów kontrolnych.

## **10. PRZEPISY ZWIĄZANE**

### **10.1. Normy**

- PN-B-01801 Konstrukcje betonowe i żelbetowe. Podstawy projektowania.
- PN-B-03150/01 Konstrukcje z drewna i materiałów drewnopodobnych. Obliczenia statyczne i projektowanie. Materiały.
- PN-S-10040 Obiekty mostowe. Konstrukcje betonowe, żelbetowe i sprężone. Wymagania i badania.
- PN-S-10042 Obiekty mostowe. Konstrukcje betonowe, żelbetowe i sprężone. Projektowanie.
- PN-B-01100 Kruszywa mineralne. Kruszywa skalne. Podział, nazwy i określenia.
- PN-EN 197-1 Cement. Skład, wymagania i kryteria zgodności dla cementu powszechnego użytku.
- PN-EN 196-1 Metody badania cementu. Oznaczanie wytrzymałości.
- PN-EN 196-2 Metody badania cementu. Analiza chemiczna cementu.
- PN-EN 196-3 Metody badania cementu. Oznaczanie czasu wiązania i stałości objętości.
- PN-EN 196-6 Metody badania cementu. Oznaczanie stopnia zmielenia.
- PN-B-04320 Cement. Odbiorcza statystyczna kontrola jakości.
- PN-EN 934-2 Domieszki do betonu, zaprawy i zaczynu. Domieszki do betonu. Definicje i wymagania.
- PN-EN 480-1 Domieszki do betonu, zaprawy i zaczynu. Metody badań. Beton wzorcowy i zaprawa wzorcowa do badań. PN-EN 480-2 Domieszki do betonu, zaprawy i zaczynu. Metody badań. Oznaczanie czasu wiązania.
- PN-EN 480-4 Domieszki do betonu, zaprawy i zaczynu. Metody badań. Oznaczanie ilości wody wydzielającej się samoczynnie z mieszanki betonowej.
- PN-EN 480-5 Domieszki do betonu, zaprawy i zaczynu. Metody badań. Oznaczanie absorpcji kapilarnej. PN-EN 480-6 Domieszki do betonu, zaprawy i zaczynu. Metody badań. Analiza w podczerwieni. PN-EN 480-8 Domieszki do betonu. Metody badań. Oznaczanie umownej zawartości suchej substancji.
- PN-EN 480-10 Domieszki do betonu, zaprawy i zaczynu. Metody badań. Oznaczanie zawartości chlorków rozpuszczalnych w wodzie.
- PN-EN 480-12 Domieszki do betonu, zaprawy i zaczynu. Metody badań. Oznaczanie zawartości alkaliów w domieszkach.
- PN-B-06250 Beton zwykły.
- PN-B-06251 Roboty betonowe i żelbetowe. Wymagania techniczne.
- PN-B-06261 Nieniszczące badania konstrukcji z betonu. Metoda ultradźwiękowa badania wytrzymałości betonu na ściskanie.
- PN-B-06262 Nieniszczące badania konstrukcji z betonu. Metoda sklerometryczna badania wytrzymałości betonu na ściskanie za pomocą młotka *Schmidta* typu N.
- PN-B-14501 Zaprawy budowlane zwykłe.

- PN-B-06712 Kruszywa mineralne do betonu.
- PN-B-06714/00 Kruszywa mineralne. Badania. Postanowienia ogólne.
- PN-B-06714/10 Kruszywa mineralne. Badania. Oznaczenia jamistości.
- PN-B-06714/12 Kruszywa mineralne. Badania. Oznaczenie zawartości zanieczyszczeń obcych.
- PN-B-06714/13 Kruszywa mineralne. Badania. Oznaczenie zawartości pyłów mineralnych.
- PN-EN 933-1 Badania geometrycznych właściwości kruszyw. Oznaczenie składu ziarnowego. Metoda przesiewania.
- PN-EN 933-4 Badania geometrycznych właściwości kruszyw. Oznaczenie kształtu ziaren. Wskaźnik kształtu,
- PN-EN 1097-6 Badania mechanicznych i fizycznych właściwości kruszyw. Oznaczenie gęstości ziaren i nasiąkliwości.
- PN-B-06714/34 Kruszywa mineralne. Badania. Oznaczenie reaktywności alkalicznej.
- PN-B-32250 Materiały budowlane. Woda do betonu i zaprawy.
- PN-B-04500 Zaprawy budowlane. Badanie cech fizycznych i wytrzymałościowych.
- PN-C-04541 Woda i ścieki. Oznaczenie suchej pozostałości, pozostałości po prażeniu, straty przy prażeniu oraz substancji rozpuszczonych, substancji rozpuszczonych mineralnych i substancji rozpuszczonych lotnych.
- PN-C-04554/02 Woda i ścieki. Badania twardości. Oznaczenie twardości ogólnej powyżej 0,337 mval/dm<sup>3</sup> metodą wersenianową.
- PN-C-04566/02 Woda i ścieki. Badania zawartości siarki i jej związków. Oznaczenie siarkowodoru i siarczków rozpuszczalnych metodą kolorymetryczną z tiofluoresceiną z kwasem o-hydroksyrtęciobenzoowym.
- PN-C-04566/03 Woda i ścieki. Badania zawartości siarki i jej związków. Oznaczenie siarkowodoru i siarczków rozpuszczalnych metodą tiomer kury metryczną.
- PN-O04600/00 Woda i ścieki. Badania zawartości chloru i jego związków oraz zapotrzebowania chloru. Oznaczenie pozostałego użytecznego chloru metodą miareczkową jodometryczną.
- PN-C-04628/02 Woda i ścieki. Badania zawartości cukrów. Oznaczenie cukrów ogólnych, cukrów rozpuszczonych i skrobi nierozpuszczonej metodą kolorymetryczną z antronem.
- PN-D-96000 Tarcica iglasta ogólnego przeznaczenia.
- PN-D-96002 Tarcica liściasta ogólnego przeznaczenia.
- PN-D-95017 Surowiec drzewny. Drewno wielkowymiarowe iglaste. Wspólne wymagania i badania.
- PN-N-02251 Geodezja. Osnovy geodezyjne. Terminologia.
- PN-N-02211 Geodezyjne wyznaczenie pomieszczeń. Podstawowe nazwy i określenia.
- PN-M-47900.00 Rusztowania stojące metalowe robocze. Określenia, podział i główne wymiary.
- PN-M-47900.01 Rusztowania stojące metalowe robocze. Rusztowania stojakowe z rur stalowych. Ogólne wymagania i badania oraz eksploatacja.
- PN-M-47900.02 Rusztowania stojące metalowe robocze. Rusztowania ramowe. Ogólne wymagania i badania.
- PN-M-47900.03 Rusztowania stojące metalowe robocze. Złącza. Ogólne wymagania i badania.
- PN-B-03163-1 Konstrukcje drewniane. Rusztowania. Terminologia.

- PN-B-03163-2 Konstrukcje drewniane. Rusztowania. Wymagania.
- PN-B-03163-3 Konstrukcje drewniane. Rusztowania. Badania.
- PN-ISO-9000 (seria 9000, 9001, 9002 i 9003). Normy dotyczące zarządzania jakością i zapewnienie jakości.

## **10.2. Inne dokumenty i instrukcje**

Instrukcje Instytutu Techniki Budowlanej:

- 240/82 Instrukcja zabezpieczenia przed korozją konstrukcji betonowych i żelbetonowych,
- 306/91 Zabezpieczenie korozji alkalicznej betonu przez zastosowanie dodatków mineralnych,
- Warunki wykonania i odbioru robót budowlanych.

### 3. ZBROJENIE (kod CPV – 45262310-7)

#### 1. WSTĘP

##### 1.1. Przedmiot Specyfikacji Technicznej

Przedmiotem niniejszej specyfikacji technicznej (ST) są wymagania dotyczące wykonania i odbioru zbrojenia betonu w konstrukcjach żelbetowych wykonywanych na mokro w budynku dla sportowców w Rudniku.

##### 1.2. Zakres robót objętych Specyfikacją Techniczną

Ustalenia zawarte w niniejszej Specyfikacji mają zastosowanie przy wykonywaniu zbrojenia konstrukcji budynków oraz obiektów budownictwa inżynierskiego.

Roboty, których dotyczy Specyfikacja, obejmują wszystkie czynności mające na celu wykonanie robót związanych z:

- przygotowaniem zbrojenia,
- montażem zbrojenia,
- kontrolą jakości robót i materiałów.

Zakres robót obejmuje elementy konstrukcyjne fundamentów, podpór, murów, konstrukcje szkieletowe, płyty, belki, podciągry, gzymsy oraz konstrukcje związane z wyposażeniem i obsługą obiektów.

##### 1.3. Określenia podstawowe

**Pręty stalowe wiotkie** - pręty stalowe o przekroju kołowym żebrowane o średnicy do 40 mm.

**Zbrojenie nie sprężające** - zbrojenie konstrukcji betonowej nie wprowadzające do niej naprężeń w sposób czynny.

##### 1.4. Ogólne wymagania dotyczące robót

Wykonawca robót jest odpowiedzialny za jakość ich wykonania oraz za zgodność z dokumentacją projektową ST i poleceniami Inspektora nadzoru.

#### 2. MATERIAŁY

##### 2.1. Stal zbrojeniowa

###### a). Asortyment stali zbrojeniowej

Do zbrojenia konstrukcji żelbetowych prętami wiotkimi w obiektach budowlanych objętych zakresem kontraktu stosuje się stal klas i gatunków wg dokumentacji projektowej, wg normy PN-H-84023/6: All, gatunku 18G2-b oraz stal klasy A0, gatunku St0S-b.

###### b). Właściwości mechaniczne i technologiczne stali zbrojeniowej

Pręty okrągłe żebrowane ze stali gatunku 18G2-b wg normy PN-H-84023/06 o następujących parametrach:

- |   |     |
|---|-----|
| - granica plastyczności $R_e$ (min) w MPa       | 355 |
| - wytrzymałość na rozciąganie $R_m$ (min) w MPa | 490 |
| - wytrzymałość charakterystyczna w MPa          | 355 |

- wytrzymałość obliczeniowa w MPa 295
- wydłużenie (min) w % 20
- zginanie do kąta 60° brak pęknięć i rys w złączu.

Pręty okrągłe gładkie ze stali gatunku St0S-b wg normy PN-H-84023 o następujących parametrach:

- granica plastyczności  $R_B$  (min) w MPa 220
- wytrzymałość na rozciąganie  $R_m$  (min) w MPa 310
- wydłużenie (min) w % 22
- zginanie do kąta 180° brak pęknięć i rys w złączu.

Powierzchnia walcówki i prętów powinna być bez pęknięć, pęcherzy i naderwań. Na powierzchni czołowej prętów niedopuszczone są jamy usadowe, rozwarstwienia, pęknięcia widoczne gołym okiem.

#### c). Wymagania przy odbiorze

Pręty stalowe do zbrojenia betonu powinny odpowiadać wymaganiom normy PN-H-93215.

Przeznaczona do odbioru na budowie partia prętów musi być zaopatrzona w atest, w którym mają być podane:

- nazwa wytwórcy,
- oznaczenie wyrobu wg normy PN-H-93215,
- numer wytopu lub numer partii,
- wszystkie wyniki przeprowadzonych badań oraz skład chemiczny według analizy wytopowej,
- masa partii,
- rodzaj obróbki cieplnej.

Na przywieszkach metalowych przymocowanych do każdej wiązki prętów lub kręgu prętów (po dwie do każdej wiązki) muszą znajdować się następujące informacje:

- znak wytwórcy,
- średnica nominalna,
- znak stali,
- numer wytopu lub numer partii,
- znak obróbki cieplnej.

## 2.2. Druć montażowy

Do montażu prętów zbrojenia należy używać wyżarzonego drutu stalowego, tzw. wiązałkowego.

## 2.3. Podkładki dystansowe

Dopuszcza się stosowanie stabilizatorów i podkładek dystansowych wyłącznie z betonu. Podkładki dystansowe muszą być przymocowane do prętów.

## 3. SPRZĘT

Sprzęt używany przy przygotowaniu i montażu zbrojenia wiotkiego w konstrukcjach budowlanych powinien spełniać wymagania obowiązujące w budownictwie ogólnym. W szczególności wszystkie rodzaje sprzętu, jak: giętarki, prościarki, zgrzewarki, spawarki powinny być sprawne oraz posiadać fabryczną gwarancję i instrukcję obsługi. Sprzęt powinien spełniać wymagania BHP, jak przykładowo

osłony zębatach i pasowych urządzeń mechanicznych. Miejsca lub elementy szczególnie niebezpieczne dla obsługi powinny być specjalnie oznaczone. Sprzęt ten powinien podlegać kontroli osoby odpowiedzialnej za BHP na budowie. Osoby obsługujące sprzęt powinny być odpowiednio przeszkolone.

#### **4. TRANSPORT**

Pręty do zbrojenia powinny być przewożone odpowiednimi środkami transportu, w sposób zapewniający uniknięcie trwałych odkształceń oraz zgodnie z przepisami BHP i ruchu drogowego.

#### **5. WYKONANIE ROBÓT**

##### **5.1. Organizacja robót**

Wykonawca przedstawi Inspektorowi nadzoru do akceptacji projekt organizacji i harmonogram robót uwzględniający wszystkie warunki, w jakich będą wykonywane roboty zbrojarskie.

##### **5.2. Przygotowanie zbrojenia**

###### *a). Przygotowanie, montaż i odbiór zbrojenia*

Powinien odpowiadać wymaganiom normy PN 91/5-10042, a klasy i gatunki stali winny być zgodne z dokumentacją projektową.

###### *b). Czyszczenie prętów*

Pręty przed ich użyciem do zbrojenia konstrukcji należy oczyścić z zardzy, luźnych płatek rdzy, kurzu i błota. Pręty zbrojenia zatłuszczone lub zabrudzone farbą olejną można opalać lampami benzynowymi lub czyścić preparatami rozpuszczającymi tłuszcze.

Stal narażoną na choćby chwilowe działanie słonej wody należy zmyć wodą słodką.

Stal pokrytą tłuszczącą się rdzą i zabłoconą oczyszcza się szczotkami drucianymi ręcznie lub mechanicznie bądź też przez piaskowanie. Po oczyszczeniu należy sprawdzić wymiary przekroju poprzecznego prętów.

Stal tylko zabrudzoną można zmyć strumieniem wody. Pręty oblodzone odmraża się strumieniem ciepłej wody.

Możliwe są również inne sposoby czyszczenia stali zbrojeniowej akceptowane przez Inspektora nadzoru.

###### *c). Prostowanie prętów*

Dopuszcza się prostowanie prętów za pomocą kluczy, młotków, ścianek. Dopuszczalna wielkość miejscowego odchylenia od linii prostej wynosi 4 mm.

###### *d). Cięcie prętów zbrojeniowych*

Cięcie prętów należy wykonywać przy maksymalnym wykorzystaniu materiału. Wskazane jest sporządzenie w tym celu planu cięcia. Cięcia przeprowadza się przy użyciu mechanicznych noży. Dopuszcza się również cięcie palnikiem acetylenowym.

###### *e). Odgięcia prętów, haki*

Minimalne średnice trzpieni używanych przy wykonywaniu haków zbrojenia podaje tabela Nr 23 normy PN-S-10042. Minimalna odległość od krzywizny pręta do miejsca, gdzie można na nim położyć spoinę, wynosi 10d dla stali A-III i A-II lub 5d dla stali A-I. Na zimno na budowie można wykonywać odgięcia prętów o średnicy

12 mm. Pręty o średnicy  $d > 12$  mm powinny być odginane z kontrolowanym podgrzewaniem.

W miejscach zagięć i załamania elementów konstrukcji, w których zagięciu ulegają jednocześnie wszystkie pręty zbrojenia rozciąganego, należy stosować średnicę zagięcia równą, co najmniej  $20d$ .

Wewnętrzna średnica odgięcia strzemion i prętów montażowych powinna spełniać warunki podane dla haków. Przy odbiorze haków i odgięć prętów należy zwrócić szczególną uwagę na ich zewnętrzną stronę. Niedopuszczalne są tam pęknięcia powstałe podczas wyginania.

### **5.3. Montaż zbrojenia**

#### *a). Wymagania ogólne*

Układ zbrojenia w konstrukcji musi umożliwiać jego dokładne otoczenie przez jednorodny beton. Po ułożeniu zbrojenia w deskowaniu rozmieszczenie prętów względem siebie i względem deskowania nie może ulec zmianie. W konstrukcję można wbudować stal pokrytą co najwyżej nalotem nietuszczącej się rdzy.

Nie można wbudować stali zatłuszczonej smarami lub innymi środkami chemicznymi, zabrudzonej farbami, zabłoconej i oblodzonej, stali, która była wystawiona na działanie stężonej wody.

Układanie zbrojenia bezpośrednio na deskowaniu i podnoszenie na odpowiednią wysokość w trakcie betonowania jest niedopuszczalne.

Niedopuszczalne jest chodzenie po wykonanym szkielecie zbrojeniowym.

#### *b). Montowanie zbrojenia*

Pręty zbrojenia należy łączyć w sposób określony w dokumentacji projektowej.

Skrzyżowania prętów należy wiązać drutem wiązałkowym, zgrzewać lub łączyć tzw. słupkami dystansowymi. Drut wiązałkowy, wyżarzony o średnicy 1 mm, używa się do łączenia prętów o średnicy do 12 mm, przy średnicach większych należy stosować drut o średnicy 1,5 mm.

W szkieletach zbrojenia belek i słupów należy łączyć wszystkie skrzyżowania prętów narożnych ze strzemionami, a pozostałych prętów- na przemian.

## **6. KONTROLA JAKOŚCI ROBÓT**

Kontrola jakości robót wykonania zbrojenia polega na sprawdzeniu zgodności z dokumentacją projektową oraz podanymi powyżej wymaganiami. Zbrojenie podlega odbiorowi przed betonowaniem.

Przy odbiorze stali dostarczonej na budowę należy przeprowadzić następujące badania:

- sprawdzenie zgodności przywieszek z zamówieniem,
- sprawdzenie stanu powierzchni wg normy PN-H-93215,
- sprawdzenie wymiarów wg normy PN-H-93215,
- sprawdzenie masy wg normy PN-H-93215,
- próba rozciągania wg normy PN-EN 10002-1 + AC1:1998,
- próba zginania na zimno wg normy PN-H-04408.

Do badania należy pobrać minimum 3 próbki z każdego kręgu lub wiązki. Próbki należy pobrać z różnych miejsc kręgu.

Jakość prętów należy ocenić pozytywnie, jeżeli wszystkie badania odbiorcze dadzą wynik pozytywny. Dopuszczalne tolerancje wymiarów w zakresie cięcia, gięcia i rozmieszczenia zbrojenia:

- otulenie wkładek według projektu zwiększone maksymalnie 5 mm, nie przewiduje się zmniejszenia grubości otuliny,
- rozstaw prętów w świetle: 10 mm,
- odstęp od czoła elementu lub konstrukcji:  $\pm 10$  mm,
- długość pręta między odgięciami:  $\pm 10$  mm,
- miejscowe wykrzywienie:  $\pm 5$  mm.

Poprzeczki pod kable należy wykonać z dokładnością:  $\pm 1$  mm (wzajemne odległości mierzone w przekroju poprzecznym). Niezależnie od tolerancji podanych powyżej obowiązują następujące wymagania:

- dopuszczalne odchylenie strzemion od linii prostopadłej do zbrojenia głównego nie powinno przekraczać 3%,
- liczba uszkodzonych skrzyżowań na jednym pręcie nie może przekraczać 25% ogólnej ich liczby na tym pręcie,
- różnica w rozstawie między prętami głównymi nie powinna przekraczać  $\pm 0,5$  cm,
- różnice w rozstawie strzemion nie powinny przekraczać  $\pm 2$  cm.

## **7. OBMIAR ROBÓT**

### **7.1. Jednostka obmiarowa**

Jednostką obmiarową jest 1 kilogram. Do obliczania należności przyjmuje się teoretyczną ilość (kg) zmontowanego uzbrojenia, tj. łączną długość prętów poszczególnych średnic pomnożoną odpowiednio przez ich masę jednostkową (kg/m). Nie dolicza się stali użytej na zakłady przy łączeniu prętów, przekładek montażowych ani drutu wiązałkowego. Nie uwzględnia się też zwiększonej ilości materiału w wyniku stosowania przez Wykonawcę prętów o średnicach większych od wymaganych w dokumentacji projektowej.

## **8. ODBIÓR ROBÓT**

### **8.1. Zgodność robót z dokumentacją projektową i ST**

Roboty powinny być wykonane zgodnie z dokumentacją projektową i ST oraz pisemnymi poleceniami Inspektora nadzoru.

### **8.2. Odbiór robót zanikających i ulegających zakryciu**

#### *a). Dokumenty i dane*

Podstawą odbioru robót zanikających lub ulegających zakryciu są:

- pisemne stwierdzenie Inspektora nadzoru w dzienniku budowy o wykonaniu robót zgodnie z dokumentacją projektową i ST,
- inne pisemne stwierdzenia Inspektora nadzoru o wykonaniu robót.

#### *b). Zakres robót*

Zakres robót zanikających lub ulegających zakryciu określają pisemne stwierdzenia Inspektora nadzoru lub inne potwierdzone przez niego dokumenty.

#### *c). Odbiór końcowy*

Odbiór końcowy odbywa się po pisemnym stwierdzeniu przez Inspektora nadzoru w dzienniku budowy zakończenia robót zbrojarskich i pisemnego zezwolenia Inspektora nadzoru na rozpoczęcie betonowania elementów, których zbrojenie podlega odbiorowi.

Odbiór powinien polegać na sprawdzeniu:

- zgodności wykonania zbrojenia z dokumentacją projektową,

- zgodności z dokumentacją projektową liczby prętów w poszczególnych przekrojach,
- rozstawu strzemion,
- prawidłowości wykonania haków, złączy i długości zakotwień prętów,
- zachowania wymaganej projektem otuliny zbrojenia.

## 9. PODSTAWA PŁATNOŚCI

### 9.1. Cena jednostkowa

Cena jednostkowa obejmuje:

- zapewnienie niezbędnych czynników produkcji,
- oczyszczenie i wyprostowanie, wygięcie, przycinanie prętów stalowych,
- łączenie prętów, w tym spawane „na styk” lub „na zakład”,
- montaż zbrojenia przy użyciu drutu wiązałkowego w deskowaniu zgodnie z dokumentacją projektową i niniejszą ST,
- wykonanie badań i pomiarów,
- oczyszczenie terenu robót z odpadów zbrojenia, stanowiących własność Wykonawcy i usunięcie ich poza teren budowy.

## 10. PRZEPISY ZWIĄZANE

### 10.1. Normy

PN-ISO 6935-1:1998 Stal do zbrojenia betonu. Pręty gładkie.

IDT-ISO 6935-1:1991

PN-ISO 6935-1/AK:1998 Stal do zbrojenia betonu. Pręty gładkie. Dodatkowe wymagania.

PN-ISO 6935-2:1998 Stal do zbrojenia betonu.

IDT-ISO 6935-2:1991 Pręty żebrowane

PN-ISO 6935-2/AK:1998 Stal do zbrojenia betonu. Pręty żebrowane. Dodatkowe wymagania

Poprawki PN-ISO 6935-2/  
/AK:1998/Ap1:1999

PN 82/H-93215 Walcówka i pręty stalowe do zbrojenia betonu

Poprawki: 1. Bl 4/91 póź. 27

2. Bl 8/92 póź. 38 Zmiany 1. Bl4/84 póź. 17

PN-S-10042 Obiekty mostowe. Konstrukcje betonowe, żelbetowe i sprężone. Projektowanie.

PN-B-06251 Roboty betonowe i żelbetowe. Wymagania techniczne.

Zmiany PN-H-84023-06/A1:1996 Stal określonego stosowania. Stal do zbrojenia betonu. Gatunki.

PN-H-04408 Metale. Technologiczna próba zginania.

PN-EN 10002-1 + AC1:1998 Metale: Próba rozciągania. Metoda badania w temperaturze otoczenia.

PN-B-03264 Konstrukcje betonowe, żelbetowe i sprężone. Projektowanie.

### 10.2. Inne dokumenty i instrukcje

Instrukcje Instytutu Techniki Budowlanej:

- Instrukcja zabezpieczenia przed korozją konstrukcji,
- Warunki wykonania i odbioru robót budowlanych.

## **4. ROBOTY MURARSKIE (kodCPV-45262522-6)**

### **1. WSTĘP**

#### **1.1. Przedmiot Specyfikacji Technicznej.**

Przedmiotem niniejszej Specyfikacji Technicznej są wymagania dotyczące wykonania i odbioru robót murarskich związanych z murowaniem ścian zewnętrznych, wewnętrznych nośnych, wewnętrznych działowych, oraz ścian fundamentowych z bloczków betonowych w budynku dla sportowców w Rudniku.

#### **1.2. Zakres stosowania Specyfikacji Technicznej.**

Specyfikacja Techniczna jest stosowana jako dokument przetargowy i kontraktowy przy zleceniu i realizacji robót.

#### **1.3. Zakres robót objętych Specyfikacją Techniczną.**

Roboty, których dotyczy Specyfikacja Techniczna, obejmują wszystkie czynności umożliwiające i mające na celu wykonanie elementów murowanych na obiekcie.

#### **1.4. Ogólne wymagania dotyczące robót.**

Wykonawca robót jest odpowiedzialny za jakość ich wykonania oraz za zgodność z Dokumentacją Projektową, ST i poleceniami Inspektora.

##### **- Mury z elementów ceramicznych**

Wymagania i badania przy odbiorze murów wykonanych z ceramicznych elementów poryzowanych reguluje norma PN-98/B-12069.

##### **- Mury z bloczków**

Mury z bloczków z betonu komórkowego należy wykonywać na zasadzie wiązania pospolitego, stosując na przemian przenikanie się poszczególnych warstw ściany. Przygotowanie zaprawy do murowania wykonać zgodnie z instrukcją producenta zaprawy w ilościach zalecanych przez producenta. Niewykorzystanej zaprawy nie wolno użyć do wznoszenia murów.

Grubość spoin zachować zgodnie z instrukcją stosowania producenta zaprawy do betonu komórkowego.

Na czas przerw w wykonywaniu murów wykonane partie zabezpieczyć przed zawilgoceniem. Po każdej przerwie we wznoszeniu murów należy ostatnią warstwę bloczków pokryć zaprawą i wyrównać.

##### **- Zgodność z dokumentacją**

Roboty murowe z ceramicznych elementów poryzowanych oraz z elementów z betonu komórkowego, powinny być wykonane zgodnie z dokumentacją techniczną, uwzględniającą wymagania norm. Odstępstwa od dokumentacji technicznej powinny być udokumentowane zapisem dokonany w dzienniku budowy, potwierdzonym przez nadzór techniczny, lub innym równorzędnym dowodem

##### **- Ogólne wymagania dotyczące robót**

Wykonawca robót jest odpowiedzialny za jakość ich wykonania oraz za zgodność z dokumentacją projektową ST i poleceniami Inspektora nadzoru.

## 2. MATERIAŁY

- Bloczki z betonu komórkowego  
Wymiary: 59 x 36x 24 cm – ściana zewnętrzna  
Wymiary: 59 x 30x 24 cm – ściana wewnętrzna  
Wsp. Przenikania ciepła  $U = 0,36$  [W/m<sup>2</sup>K]  
Wytrzymałość: 3 [Mpa]
- Cegła dziurawka
- Bloczki betonowe

### Zaprawy

Do wykonywania murów powinny być stosowane zaprawy:

- zaprawy termoizolacyjne murarskie do ścian z bloczków z betonu komórkowego odpowiadające wymaganiom określonym w Instrukcji ITB
- cementowo – wapienne wg. PN-90/B-14501

Gwoździe budowlane okrągłe do mocowania ościeżnic, ocynkowane — 5,5x150 lub 6,0x175 wg BN-87/5028-12.

## 3 SPRZĘT

Roboty można wykonać przy użyciu dowolnego typu sprzętu zaakceptowanego przez Inspektora nadzoru. Dozatory muszą mieć aktualne świadectwo legalizacji. Mieszanie składników powinno się odbywać wyłącznie w betoniarkach o wymuszonym działaniu (zabrania się stosowania mieszanek wolnospadowych).

Sprzęt do wykonywania robót:

Wykonawca przystępujący do wykonania robót murarskich powinien wykazać się możliwością korzystania z następującego sprzętu:

- Mieszarki do zapraw,
- Betoniarka wolnospadowa elektryczna
- Kielnie murarskie
- Poziomice
- Młotki murarskie
- Przenośne zbiorniki na wodę.

Wykonawca jest zobowiązany do używania jedynie takiego sprzętu, który nie spowoduje niekorzystnego wpływu na jakość wykonywanych robót. Sprzęt używany do robót powinien być zgodny z ofertą Wykonawcy i powinien odpowiadać pod względem typów i ilości wskazaniom zawartym w ST, lub projekcie organizacji robót, zaakceptowanym przez Inspektora nadzoru, w przypadku braku ustaleń w takich dokumentach sprzęt powinien być uzgodniony i zaakceptowany przez Inspektora nadzoru

## 4. TRANSPORT

Transport materiałów do wykonania robót murarskich nie wymaga specjalnych środków i urządzeń. Zaleca się używać do transportu samochodów pokrytych plandekami lub zamkniętych. W czasie transportu należy zabezpieczyć przewożone materiały w sposób wykluczający ich uszkodzenie.

W przypadku pustaków zalecane jest przewożenie ich na paletach i użycie do załadunku i rozładunku ładunku urządzeń mechanicznych.

Składowanie materiałów na budowie musi być, zabezpieczonych przed opadami i minusowymi temperaturami.

## 5. WYKONANIE ROBÓT MUROWYCH

Zasady ogólne, które powinny być zachowane przy wykonywaniu murów z bloczków, są następujące:

- a.) Układ muru powinien odpowiadać zasadom prawidłowego wiązania przyjętym dla muru z cegły: spoiny w dwóch następujących po sobie warstwach poziomych muru powinny się mijać co najmniej o 6 cm .
- b.) Mury powinny być wznoszone równomiernie na całej ich długości, a ściany podłużne i poprzeczne powinny być wykonywane jednocześnie z odpowiednim wzajemnym przewiązaniem lub zakotwieniem,
- c.) Mury konstrukcyjne jednej kondygnacji powinny być wykonane z elementów jednakowej odmiany i marki na jednakowej zaprawie,
- d.) Elementy powinny być czyste, a ich powierzchnie powinny być przed ułożeniem zwilżone wodą; nie dopuszcza się wbudowywania elementów uszkodzonych w stopniu przekraczającym wielkości podane w BN-90/6745-01,
- e.) Pomędzy ścianką fundamentową a pierwszą warstwą pustaków należy założyć izolację przeciwwilgociową,
- e) średnia grubość spoiny 12 mm,
- f.) Zaprawa musi mieć konsystencję gęstoplastyczną, nie ma spoin pionowych,
- g.) w ścianach nie dopuszcza się wykonywania bruzd, przebić i wnęk, z wyjątkiem bruzd skrobanych oraz gniazd i przebić rozwiercanych dla przewodów instalacyjnych,
- h.) w przypadku dłuższej przerwy we wznoszeniu murów, trwającej ponad 1 tydzień, lub gdy występują opady ciągłe — należy wykonane mury zabezpieczyć przed opadami, np. przez osłonięcie od góry pasem papy.

Najwyższe dopuszczalne odchyłki wymiarów murów z cegły, pustaków ceramicznych i bloczków z betonu komórkowego nie mogą przekraczać wielkości określonych w poniższej tabeli:

L.p.	Rodzaj odchyłek	Dopuszczalne odchyłki dla murów [mm]		
		Z cegły i pustaków ceramicznych		Z bloczków z betonu komórkowego
		Mury spoinowane	Mury nie spoinowane	
1.	Zwichrowania i skrzywienia powierzchni murów: Na długości 1 m Na całej powierzchni ściany pomieszczenia	3 10	6 20	4 -
2.	Odchylenia od pionu powierzchni i krawędzi: na wysokości 1 m na wysokości 1 kondygnacji na wysokości ściany	3 6 20	6 10 30	3 6 15
3.	Odchylenia od kierunku poziomego górnej powierzchni każdej warstwy muru: na długości 1 m na całej długości budynku	1 15	2 30	2 30
4.	Odchylenia od kierunku poziomego górnej powierzchni ostatniej warstwy muru pod stropem			

	na długości 1 m na długości budynku	1 10	2 20	- -
5.	Odchylenia przecinających się powierzchni muru pod kątem przewidzianego w projekcie na długości 1 m na długości ściany	3 -	6 -	10 30
6.	Odchylenie wymiarów otworów w świetle ościeży dla otworów o wymiarach:			
7.	Do 100 cm	Szerokość	+6; -3	+6; -3
		Wysokość	+15; -10	+15; -10
	Powyżej 100 cm	Szerokość	+10; -5	+10; -5
		wysokość	+15; -10	+15; -10
				± 10

## 6.KONTROLA ROBÓT

### Badania

#### Program badań.

Podstawę do odbioru technicznego robót murowych stanowią następujące badania:

- a) badanie materiałów,
- b) badanie prawidłowości wykonania konstrukcji murowych.

**Warunki przystąpienia do badań.** Badania należy przeprowadzać zarówno w trakcie odbioru częściowego (międzyoperacyjnego) poszczególnych fragmentów robót murowych, jak i w czasie odbioru całości tych robót. Dokumenty warunkujące przystąpienie do badań technicznych przy odbiorze powinny odpowiadać wymaganiom podanym w normie. Do badania robót zakończonych wykonawca jest zobowiązany przedstawić:

- a) protokoły badań kontrolnych lub zaświadczeń (atestów) jakości materiałów,
- b) protokoły odbiorów częściowych (międzyoperacyjnych),
- c) zapisy w dzienniku budowy dotyczące wykonania robót.

**Opis badań.** Badanie materiałów należy przeprowadzać pośrednio na podstawie zapisów w dzienniku budowy i innych dokumentów stwierdzających zgodność użytych materiałów z wymaganiami dokumentacji technicznej oraz z powołanymi normami. Materiały nie mające dokumentów stwierdzających ich jakość, a budzące pod tym względem wątpliwości, powinny być poddane badaniom przed ich wbudowaniem.

#### Badanie prawidłowości wykonania konstrukcji murowych

**Sprawdzenie zgodności obrysu i głównych wymiarów, grubości murów oraz wymiarów otworów** należy przeprowadzać przez porównanie murów z dokumentacją techniczną i stwierdzenie prawidłowości przez oględziny zewnętrzne i pomiar.

Pomiaru długości i wysokości murów należy dokonywać taśmą stalową z podziałką centymetrową, zaś grubości murów i wymiarów otworów — przymiarem z podziałką milimetrową.

Jako wynik należy przyjmować wartość średnią pomiarów wykonanych w trzech miejscach.

**Sprawdzenie prawidłowości wiązania murów, połączeń, ułożenia nadproży i osadzenia ościeżnic** należy przeprowadzać w trakcie wykonywania robót przez oględziny zewnętrzne i pomiar na zgodność z wymaganiami podanymi w normie.

**Sprawdzenie grubości spoin i ich wypełnienia** należy przeprowadzać w trakcie wznoszenia murów i po ich ukończeniu. W przypadkach, gdy oględziny nasuwają wątpliwości, czy grubość spoin nie została przekroczona, należy wykonać pomiar dowolnie wybranego odcinka muru przymiarem z podziałką milimetrową i określić grubości spoin poziomych i pionowych zgodnie z ustaleniami PN-68/B-10024.

**Sprawdzenie równości powierzchni i prostoliniowości krawędzi** należy przeprowadzać przez przykładanie do powierzchni muru i do krawędzi łąty kontroli długości 2 m oraz przez pomiar wielkości prześwitu między łątą a powierzchnią lub krawędzią muru z dokładnością do 1 mm .

**Sprawdzenie pionowości powierzchni i krawędzi** należy przeprowadzać pionem murarskim i przymiarem z podziałką milimetrową.

**Sprawdzenie poziomowości warstw** należy przeprowadzać poziomnicą i łątą kontrolną lub poziomnicą węzową.

**Sprawdzenie kąta pomiędzy przecinającymi się powierzchniami muru** należy przeprowadzać stalowym kątownikiem murarskim, łątą kontrolną i przymiarem podziałką milimetrową.

Prześwit w odległości 1 m od wierzchołka mierzonego kąta nie powinien przekraczać wartości podanej w normie.

**Ocena wyników badań.** Jeżeli badania przewidziane w normie dały wynik dodatni, wykonane roboty murowe należy uznać za zgodne z wymaganiami normy. W przypadku, gdy chociaż jedno z badań dało wynik ujemny, całość odbieranych robót murowych lub tylko ich części należy uznać za niezgodne z wymaganiami normy.

W przypadku uznania całości lub części robót murowych za niezgodne z wymaganiami normy komisja przeprowadzająca badania powinna ustalić, czy w danym przypadku stwierdzone odstępstwa od postanowień normy zagrażają bezpieczeństwu budowli. Mury zagrażające bezpieczeństwu budowli lub nie odpowiadające określonym w projekcie założeniom funkcjonalnym, powinny być rozebrane oraz ponownie wykonane w sposób prawidłowy i przedstawione do badań.

## 7. OBMIAR ROBÓT

Jednostką obmiaru jest  $1\text{m}^3$  (metr sześcienny) konstrukcji murowej. Do obliczenia ilości przedmiarowej przyjmuje się ilość konstrukcji wg dokumentacji projektowej. Z kubatury nie potrąca się rowków, skosów o przekroju równym lub mniejszym od  $6\text{cm}^2$ .

## 8. ODBIÓR ROBÓT

Odbiór końcowy odbywa się po pisemnym stwierdzeniu przez Inspektora nadzoru w dzienniku budowy zakończenia robót betonowych i spełnieniu innych warunków dotyczących tych robót zawartych w umowie.

## 9. PODSTAWA PŁATNOŚCI

Ceny jednostkowe za roboty wykładzinowe i okładzinowe obejmują:

- Robocizną bezpośrednią wraz z narzutami,

- Wartość zużytych materiałów podstawowych i pomocniczych wraz z ubytkami wynikającymi z technologii robót z kosztami zakupu,
- Wartość pracy sprzętu z narzutami,
- Koszty pośrednie (ogólne) i zysk kalkulacyjny,
- Podatki zgodnie z obowiązującymi przepisami (bez podatku VAT),

Ceny jednostkowe uwzględniają również przygotowanie stanowiska roboczego oraz wykonanie wszystkich niezbędnych robót pomocniczych i towarzyszących takich jak np. osadzenie elementów wykończeniowych i dylatacyjnych, rusztowania, pomosty, bariery zabezpieczające, oświetlenie tymczasowe, wykonanie zaplecza socjalno-biurowego dla pracowników, zużycie energii elektrycznej i wody, oczyszczenie i likwidacja stanowisk roboczych.

W przypadku przyjęcia innych zasad określenia ceny jednostkowej lub innych zasad rozliczeń pomiędzy zamawiającym a wykonawcą sprawy te muszą zostać szczegółowo ustalone w umowie.

## **10. PRZEPISY ZWIĄZANE**

- o PN-M-47900.03 Rusztowania stojące metalowe robocze. Złącza. Ogólne wymagania i badania P
  - o N-M-47900.00 Rusztowania stojące metalowe robocze. Określenia, podział i główne wymiary.
  - o PN-M-47900.01 Rusztowania stojące metalowe robocze. Rusztowania stojakowe z rur stalowych. Ogólne wymagania i badania oraz eksploatacja.
  - o PN-B-14501 Zaprawy budowlane zwykłe.
- PN-M-47900.02 Rusztowania stojące metalowe robocze. Rusztowania ramowe. Ogólne wymagania i badania.
- o PrPN-B-03002 Konstrukcje Murowe niezbrojone. Projektowanie i obliczanie

## **5. WZNOSZENIE RUSZTOWAŃ (kod CPV 45262120-8)**

### **1. WSTĘP**

#### **1.1. Przedmiot ST**

Przedmiotem niniejszej specyfikacji technicznej (ST) są wymagania dotyczące wykonania i odbioru robót związanych z wznoszeniem rusztowań.

#### **1.2. Zakres stosowania ST**

Specyfikacja techniczna (ST) jest stosowana jako dokument przetargowy i kontraktowy przy zlecaniu i realizacji robót wymienionych w pkt. 1. 1.

#### **1.3. Zakres robót objętych ST**

Ze względu na zakres robót:

- Roboty tynkarskie
  - Montaż pokrycia dachowego
  - Obróbki blacharskie
- prace będą wykonywane na rusztowaniach.

Należy, więc przestrzegać zasad użytkowania i pracy na rusztowaniach. Pracownicy zatrudnieni przy wykonywaniu i rozbiórce rusztowań powinni być przeszkoleni.

### **2. MATERIAŁY**

Rusztowania z rur stalowych systemowe, rusztowania ramowe zewnętrzne.

### **3. SPRZĘT**

Roboty można wykonywać przy użyciu sprzętu zaakceptowanego przez Inspektora nadzoru.

### **4. TRANSPORT**

Materiały i sprzęt mogą być przewożone dowolnymi środkami transportu zaakceptowanymi przez Inspektora, w sposób zabezpieczający je przed uszkodzeniem. Należy je umieścić równomiernie na całej powierzchni ładunkowej i zabezpieczyć przed spadaniem lub przesuwaniem.

### **5. WYKONANIE ROBÓT**

Wykonywanie, ustawianie lub rozbieranie rusztowań jest zabronione:

- O zmroku, jeśli nie zapewniono oświetlenia sztucznego o dobrej widoczności.
- W czasie gęstej mgły, opadów deszczu i śniegu oraz gołoledzi.
- Podczas burzy i wiatru o szybkości większej niż 10m/s

Użytkowanie rusztowań powinno być dopuszczone dopiero po jego sprawdzeniu i odbiorze.

Stojaki rusztowania należy postawić na podkładach drewnianych lub innych ułożonych na podłożu zapewniających rozłożenie obciążenia przenoszonego

przez stojaki na odpowiednio większe powierzchnie podłoża. Rozstaw stojaków nie powinien być większy niż:

- w kierunku równoległym do ściany tj. podłużnie dla rusztowań z rur stalowych 2.00 m
- w kierunku prostopadłym do ściany tj. poprzecznym dla rusztowań z rur stalowych 1.35 m

Stężenia rusztowań przyściennych o wysokości ponad 10 m należy umocować do stojaków i rozmieszczać na całej długości rusztowania w sposób zapewniający nieprzesuwność węzłów. W pionie należy stężenia rozmieszczać w odstępach nie większych niż 6,0 m.

W szczególności:

- Pierwsze stężenie poziome należy zakładać pod pierwszą kondygnacją rusztowania, znajdującą się nad podłożem.
- Stężenia poziome należy mocować bezpośrednio do stojaków rusztowań.
- Stężenia pionowe należy zakładać na zewnętrznych stojakach rusztowania.
- Stężenia pionowe powinny być rozmieszczone symetrycznie, a odległość między przęslami stężonymi nie powinna przekraczać 6.00 m
- Konstrukcję rusztowania należy mocować do ściany budynku w sposób zapewniający stateczność i sztywność konstrukcji.
- Odległość między zakotwieniami nie powinna być większa niż 5.0 m.
- Rusztowania o długości większej niż 10.0 m należy dodatkowo kotwić na boczne parcie wiatru. Ciężna kotwiące konstrukcję powinny być umieszczone w płaszczyźnie poziomej.
- Odległość węzłów konstrukcji rusztowania od ściany powinna być nie większa niż 35 cm. Konstrukcja rusztowania może wystawać ponad najwyżej położoną linię kotew nie więcej niż 3.0 m a pomost roboczy może być umieszczony ponad linią kotew nie więcej niż 1.5 m.
- W przypadku odsunięcia rusztowania od ściany ponad 0,2m należy stosować balustrady.
- Rusztowania powinny posiadać zabezpieczenia przed spadaniem przedmiotów z rusztowania. Rusztowania usytuowane bezpośrednio przy drogach, ulicach oraz w przejazdów i przejść dla pieszych powinny posiadać daszki ochronne i ostłonę z siatek ochronnych.
- Przed przystąpieniem do prac na rusztowaniach trzeba rusztowania uziemić i sporządzić protokół zerowania.

## **6. KONTROLA ROBÓT**

Sprawdzenie robót polega na skontrolowaniu ich zgodności z wymaganiami określonymi w niniejszej Specyfikacji, w Dokumentacji Projektowej i normach.

Ocena montażu konstrukcji powinna obejmować:

- Zgodność metody montażu z projektem montażu i spełnienie wymagań bezpieczeństwa pracy,
- Stan elementów konstrukcji przed montażem i po zmontowaniu,
- Wykonanie i kompletność połączeń,
- Stabilność konstrukcji

## **7. OBMIAR ROBÓT**

Jednostką obmiarową dla prac związanych z wykonaniem i montażem rusztowań jest m<sup>2</sup>, oraz czas pracy rusztowania w przypadku wynajęcia.

## **8. ODBIÓR ROBÓT**

Kontrola winna przebiegać zgodnie z zasadami ogólnymi podanymi w ST a sprawdzenie i odbiór robót winny być wykonane zgodnie z odpowiednimi normami.

## **9. PODSTAWA PŁATNOŚCI**

Płatność ryczałtową wykonanie rusztowań dokonuje się na podstawie obmiaru i odbioru wykonanych robót.

## **10. PRZEPISY ZWIĄZANE**

- Warunki techniczne wykonania i odbioru robót budowlano-montażowych (tom I, część 4) Arkady, Warszawa 1990 r.
- Specyfikacja techniczna wykonania i odbioru robót budowlanych. Wymagania ogólne. Kod CPV 45000000-7. Wydanie II, OWEOB Promocja - 2005 r
- Warunki Techniczne Wykonania i Odbioru Robót Budowlano - Montażowych MBiPMB i ITB; Warszawa 1997 r.;
- Ustawa z dnia 7 lipca 1994 r. - Prawo budowlane (Dz. U. z 2002 r. Nr 106 póź. 1126) z późniejszymi zmianami {ostatnia zmiana z 2003 r. Dz. U. Nr 80 póź. 718)  
Rozporządzenie Ministra Infrastruktury z dnia 6 lutego 2003 r. w sprawie bezpieczeństwa i higieny pracy podczas wykonywania robót budowlanych (Dz. U. z 2003 r. Nr 48 póź. 401).

## **6. ROBOTY W ZAKRESIE WYKONYWANIA POKRYĆ I KONSTRUKCJI DACHOWYCH I INNE PODOBNE ROBOTY SPECJALISTYCZNE (kod CPV – 45260000-7)**

### **1. WSTĘP.**

#### **1.1. Przedmiot Specyfikacji Technicznej.**

Przedmiotem niniejszej Specyfikacji Technicznej są wymagania dotyczące wykonania i odbioru konstrukcji drewnianych ciesielskich, obróbek blacharskich i montażu rynien oraz rur spustowych.

#### **1.2. Zakres stosowania Specyfikacji Technicznej.**

Specyfikacja Techniczna jest stosowana jako dokument przetargowy i kontraktowy przy zlecaniu i realizacji robót.

#### **1.3. Zakres robót objętych Specyfikacją Techniczną.**

Roboty, których dotyczy Specyfikacja Techniczna, obejmują wszystkie czynności umożliwiające i mające na celu wykonanie i montaż konstrukcji drewnianych na obiekcie.

#### **1.4. Ogólne wymagania dotyczące robót.**

Wykonawca robót jest odpowiedzialny za jakość ich wykonania oraz za zgodność z Dokumentacją Projektową, ST i poleceniami Inspektora.

### **2. MATERIAŁY.**

Proponowane materiały i technologie wykonawcze podano w Dokumentacji Projektowej. ***Dopuszcza się stosowanie materiałów zamiennych pod warunkiem, że spełniają wymagania aktualnie obowiązujących norm (PN, BN) lub posiadają aprobaty techniczne w przypadku braku odpowiednich norm oraz ich właściwości są co najmniej takie same, lub lepsze niż materiałów zastosowanych w dokumentacji technicznej. Każda zamiana materiałów wymaga pisemnej zgody Projektanta i Inspektora.***

Wszystkie materiały muszą mieć parametry techniczne oraz kolorystykę dokładnie zgodną z przyjętymi w dokumentacji projektowej. Wszystkie materiały muszą być w I klasie jakości. Odstępstwa są niedopuszczalne.

Dla udokumentowania zgodności stosowania materiałów budowlanych zgodnie z ustawą, wykonawca winien posiadać stosowne dokumenty umożliwiające kontrolę przez Inspektora.

#### **2.1. Drewno konstrukcyjne**

W elementach drewnianych, w miejscach wskazanych w Dokumentacji Projektowej zastosowano drewno konstrukcyjne klasy C24. Drobne elementy konstrukcyjne (wkładki, klocki, itp.) należy wykonywać z drewna sosnowego lub świerkowego.

Wilgotność drewna nie powinna przekraczać:

20% - w konstrukcjach chronionych przed zawilgoceniem,

23% - w konstrukcjach znajdujących się na otwartym powietrzu

15% - dla drobnych elementów konstrukcyjnych wykonywanych z drewna liściastego.

## **2.2. Łączniki**

*Płytki kolczaste –do wykonania złączy należy stosować płytki kolczaste*

*GNA 20 - aprobatą techniczną ITB AT – 15-4057/99*

*T150 - aprobatą techniczną ITB AT – 15-4057/99*

*M14 - aprobatą techniczną ITB AT – 15-3028/2000*

## **2.3. Środki impregnacyjne**

*Środki impregnacyjne – do ochrony drewna przed działaniem ognia, przed owadami, grzybami pleśniowymi i grzybami domowymi wg Dokumentacji Projektowej - należy stosować preparat Fobos M-4, produkowany przez Zakłady Chemiczne LUBOŃ Sp. Z o.o. lub inny o co najmniej takich samych parametrach technicznych, lub lepszych.*

### *2.3.1. Przechowywanie*

FOBOS M-4 przechowywać tylko w oryginalnych, szczelnie zamkniętych opakowaniach, w suchych, wentylowanych pomieszczeniach, z dala od środków spożywczych i pasz. Temperatura poniżej 0 stopni Celsjusza nie szkodzi preparatowi.

### *2.3.2. Środki bezpieczeństwa*

Przy sporządzaniu roztworu oraz wykonywaniu impregnacji należy przestrzegać rozporządzenia Rady Ministrów z dnia 04.02.1956 r. w sprawie bezpieczeństwa przy robotach impregnacyjnych (Dz. U. nr 5/56, poz. 25).

W czasie impregnacji należy pracować w ubraniu roboczym i rękawicach ochronnych oraz unikać bezpośredniego kontaktu ze skórą. Zawiera 3-jodo-2-propinylo-N-butylokarbaminian. Może powodować wystąpienie reakcji alergicznej. W przypadku podrażnienia skóre należy przemyć dużą ilością wody. W przypadku dostania się preparatu lub jego roztworu do oka należy natychmiast przemyć je kilkakrotnie wodą. W razie przypadkowego spożycia należy podać do picia wodę. Nie są znane inne skutki uboczne stosowania preparatu.

Karta charakterystyki dostępna na żądanie użytkownika prowadzącego działalność zawodową.

## **2.4. Obróbki blacharskie**

Obróbki blacharskie – blacha stalowa powlekana grubości 0,55 mm.

Gwoździe blacharskie powinny odpowiadać ogólnym wymaganiom PN-84/M-81000. Gwoździe muszą być ocynkowane.

Gwoździe budowlane stosowane do robót blacharskich powinny odpowiadać wymaganiom PN-84/M-81000 oraz BN-87/5028-12.

Wkręty samowierzące z podkładką uszczelniającą EPDM do mocowania blachy stalowej do podłoża drewnianego 04,8x35 mm .

Mata podkładowa Enkamat 7008 - wg Norm Producentów

Spoiwa - do lutowania spoiwa miękkie cynowo-ołowiowe o zawartości min. 40 % cyny i niskiej zawartości antymonu.

Topniki - chlorek cynku, chlorek amonu, żywica (kalafonia)

## 2.5. Rynny i rury spustowe

Orynowanie wykonać z PVC. Przewidziano rynny o przekroju kołowym  $\Phi$  150 oraz rury spustowe  $\Phi$  120.

W systemach rynnowych do montażu rynny można użyć następujących elementów:

Uchwyty i obejmy stalowe proste lub skręcone długie i krótkie, które montuje się zarówno do krokwi, jak i do łąt,

Uchwyty tworzywowe doczołowe wiszące i podtrzymujące, które montuje się do deski czołowej dachu.

Wszystkie rodzaje uchwytów do rynien należy montować w odstępach maksymalnie 70 cm od siebie.

Uchwyty i obejmy rury stalowe uniwersalne – posiadają nakrętkę, do której w zależności od konstrukcji ściany można zamontować śruby dwugwintowe o długościach 100, 160 lub 220 mm – Ściany murowe lub łąpkę, ściany drewniane lub metalowe, uchwyty rury tworzywowe – używając różnego rodzaju śrub i wkrętów, można je mocować do wszystkich rodzajów ścian. Wszystkie rodzaje uchwytów do rur należy montować w odstępach nie większych niż 2 metry od siebie.

## 2.6. Pokrycie dachowe – blachodachówka

Wszystkie materiały do wykonania pokryć dachu blachodachówką, powinny odpowiadać wymaganiom zawartym w dokumentach odniesienia (normach, aprobatkach technicznych).

### 2.6.1. Materiały podstawowe:

Materiały stosowane do wykonywania pokryć dachowych powinny mieć m.in.:

- Aprobaty Techniczne lub być produkowane zgodnie z obowiązującymi normami,
- Certyfikat lub Deklarację Zgodności z Aprobatacją Techniczną lub z PN,
- Certyfikat na znak bezpieczeństwa,
- Certyfikat zgodności ze zharmonizowaną normą europejską wprowadzoną do zbioru norm polskich,
- Na opakowaniach powinien znajdować się termin przydatności do stosowania.

***Dopuszcza się stosowanie materiałów zamiennych pod warunkiem, że spełniają wymagania aktualnie obowiązujących norm (PN, BN) lub posiadają aprobaty techniczne w przypadku braku odpowiednich norm oraz ich właściwości są co najmniej takie same, lub lepsze niż materiałów zastosowanych w dokumentacji technicznej. Każda zamiana materiałów wymaga pisemnej zgody Projektanta i Inżyniera.***

## Rodzaje materiałów

Pokrycie dachowe proponuje się wykonać z blachy dachówkowej np. SPEKTRUM .

Parametry techniczne blachy dachówkowej

Wysokość	40 mm
Szerokość efektywna	1100 mm
Szerokość całkowita	1175 mm
Długość modułu	350 mm
Zakres długości arkuszy	830-6000 mm
Długość zakładki	130 mm
Grubość blachy	0,5 mm
Dostępne powłoki	poliester, plastizol, ocynk, alucynk.

Blachę mocujemy do łąt za pomocą wkrętów samowiercących.

### 3. SPRZĘT.

Roboty można wykonać ręcznie lub przy użyciu innych specjalistycznych narzędzi. Wykonawca jest zobowiązany do używania takich narzędzi, które nie spowodują niekorzystnego wpływu na jakość materiałów i wykonywanych robót oraz będą przyjazne dla środowiska. Przy doborze narzędzi należy uwzględnić wymagania producenta wyrobów.

Do montażu blach dachówkowych potrzebne są: młotek dekarcki, wkrętarka akumulatorowa, nożyce ręczne i elektryczne oraz nitownica.

### 4. TRANSPORT.

#### 4.1. Drewniane elementy konstrukcyjne

Materiały i sprzęt mogą być przewożone dowolnymi środkami transportu zaakceptowanymi przez Inspektora, w sposób zabezpieczający je przed uszkodzeniem. Należy je umieścić równomiernie na całej powierzchni ładunkowej i zabezpieczyć przed spadaniem lub przesuwaniem.

#### 4.2. Środki impregnacyjne

Przewozić krytymi środkami transportu w sposób zabezpieczający opakowania przed zniszczeniem i przesuwaniem się podczas jazdy.

#### 4.3. Rynny i rury spustowe

Podczas transportu zaleca się, aby ładunek był unieruchomiony. Wymagane jest, aby w przypadku luźnych rynien i rur załadunek i rozładunek odbywał się ręcznie. Zaleca się szczególną ostrożność przy transportowaniu elementów w czasie zimy, gdyż niskie temperatury zmniejszają odporność tworzywa na uderzenia.

Rynny i rury należy składować na odpowiednio gładkiej powierzchni, wolnej od ostrych występow i nierówności. Aby nie powstały odkształcenia elementów ułożonych na spodzie, wysokość sztapla nie może przekroczyć siedmiu warstw. Kształtki różnego typu należy przechowywać pod dachem w oryginalnych workach foliowych do czasu ich rozpakowania.

#### **4.4. Elementy pokrycia – blachodachówka**

Wyroby z blach ocynkowanych i powlekanych powinny być przechowywane w pomieszczeniach suchych i przewiewnych.

Zaleca się, aby minimalna odległość paczek od podłoża wynosiła 25 cm.

Zmiany temperatur i wilgotności powietrza, które występują w pomieszczeniach nie ogrzewanych mogą powodować kondensację pary wodnej na powierzchni wyrobów z blach powlekanych, co w efekcie może być przyczyną pojawienia się „białej rdzy”. To zjawisko dotyczy w szczególności blach ocynkowanych. Oliwienie i pasywowanie blach ocynkowanych stanowi zabezpieczenie przed „białą rdzą” jedynie na czas transportu.

Blachy ocynkowane przeznaczone do dłuższego składowania należy rozpakować, wysuszyć i pokryć warstwą oleju konserwacyjnego i składować stosując przekładki między arkuszami. W przypadku zamknięcia blach w czasie transportu, należy je bezwarunkowo wysuszyć przed magazynowaniem i zastosować procedurę jak wyżej.

Blachy powlekane, zabezpieczone folią ochronną należy układać na dachu przed upływem 1-go (jednego) miesiąca od daty zakupu. Bezpośrednio przed montażem blach należy bezwzględnie usunąć folię ochronną. Długotrwałe oddziaływanie promieniowania słonecznego na powierzchnię blach zabezpieczonych folią ochronną może spowodować trwałe przyleganie folii. W konsekwencji w momencie zrywania folii ochronnej może dojść do uszkodzenia powłoki poliestrowej.

W przypadku blach powlekanych, składowanie zafoliowanych pakietów powinno trwać nie dłużej niż 3 tygodnie od daty produkcji. Po tym czasie opakowanie fabryczne należy rozciąć, a arkusze przełożyć przekładkami.

W przypadku zamknięcia blachy powlekanej, zabezpieczonej folią ochronną należy ją bezwzględnie wysuszyć oraz zerwać folię i oddzielić od siebie przekładkami tak, aby umożliwić swobodny dostęp powietrza.

Szczególność ostrożność należy zachować przy ręcznym załadunku blachy. Głównie należy unikać przeciągania arkuszy blachy jeden po drugim. Przy rozładunku ręcznym, w zależności od długości blachy, powinna być odpowiednia ilość osób, aby podczas przenoszenia nie powodować załamania, naciągania blachy czy odkształcenia modułu.

Maksymalny czas magazynowania nie powinien trwać dłużej niż 3 miesiące od daty produkcji pod rygorem utraty gwarancji.

### **5. WYKONANIE ROBÓT.**

#### **5.1. Więźba dachowa**

Konstrukcję dachu stanowią krokwie, jętki, płatwie, murłaty drewniane. Wymiary elementów podano w zestawieniu w dokumentacji projektowej.

Montaż konstrukcji z drewna należy przeprowadzać (w zależności od miejsca i charakteru prac) odpowiednio mechanicznie lub ręcznie.

W trakcie montażu elementów drewnianych należy przestrzegać:  
Stosowania odpowiedniego sprzętu mechanicznego, dostosowanego do elementów układanych i spodziewanych wysięgów pracy maszyn,  
Stosowania odpowiednich zawiesi - nie zmieniających pracy statycznej elementów przy ich układaniu,  
Przygotowania podłoża lub złączy tak, aby zapewnić równe i stabilne ułożenie elementów.  
Stosowania dodatkowych elementów łączących lub stabilizujących umożliwiających odpowiednie i bezpieczne układanie i montaż konstrukcji drewnianej.

## **5.2. Obróbki blacharskie i łączniki**

Roboty blacharskie wykonywać w temperaturze powyżej 10 °C. Blachy izolować od bezpośredniego łączenia z drewnem impregnowanym, sklejką, stalą czarną, zaprawą wapienną, świeżym betonem, papami asfaltowymi.

## **5.3. Środki impregnacyjne**

### *5.3.1. Przygotowanie roztworu*

FOBOS M-4 należy stosować jako 30-procentowy roztwór wodny. W celu przygotowania 30-procentowego roztworu należy stosować proporcję: 1kg FOBOSU M-4 na 2,3 litra wody. Preparat należy stopniowo wsypywać do wody (najlepiej o temperaturze ok. 50 stopni Celsjusza) mieszając, aż do jego całkowitego rozpuszczenia. Tak przygotowany roztwór nadaje się do bezpośredniego użytku.

Do impregnacji wstępnej stosuje się roztwór o stężeniu kilku procent – stężenie należy dostosować do rodzaju i wilgotności drewna. Kontrolę procesu nasycania i ilości wchłoniętego roztworu należy przeprowadzać dla każdej partii zabezpieczanego materiału metodą wagową (ważąc drewno przed i po impregnacji).

Drewno przeznaczone do impregnacji powinno być zdrowe, czyste, nie pokryte farbą lub lakierem. Powierzchnie malowane należy oczyścić z farby. Jeżeli drewno uprzednio było impregnowane środkiem hydrofobizującym (utrudniającym wchłanianie wody), np. pokostem, wówczas impregnacja FOBOSEM M-4 może być mało skuteczna. Barwienie drewna podczas impregnacji ułatwia rozpoznanie drewna zaimpregnowanego. W tym celu umieszczono wewnątrz opakowania dwie saszetki z barwnikiem w różnych kolorach (do wyboru), z których jeden należy rozpuścić w roztworze roboczym (dotyczy tylko wersji FOBOS M-4 KOLOR).

Przed impregnacją drewno powinno być doprowadzone do stanu powietrzno – suchego. Po wykonaniu impregnacji należy je ponownie przesuszyć w przewiewnym, zadaszonym miejscu, poukładane w sztaple na przekładkach do stanu powietrzno – suchego drewna.

Efekt zabezpieczenia drewna uzyskuje się po wykonaniu impregnacji.

Impregnację drewna należy wykonać w zakładzie prefabrykacji, przed połączeniem poszczególnych elementów drewnianych w kratownicę.

### 5.3.1. Wykonanie – impregnacja powierzchniowa

Smarowanie, natryskiwanie - roztwór nanosi się na powierzchnię drewna za pomocą pędzla, wałka lub dyszy rozpyłowej. Zabieg należy powtarzać kilkakrotnie, aż do naniesienia wymaganej ilości preparatu. Między kolejnymi nanoszeniami należy zachować kilkugodzinne przerwy, aby nastąpiło dobre wchłonięcie impregnatu. Smarowanie i natryskiwanie są jedynymi metodami umożliwiającymi impregnację drewna już wbudowanego. W przypadku drewna, które jeszcze nie zostało wbudowane, bardziej poleca się metody zanurzeniowe – kąpiel „zimna” i kąpiel „gorąco-zimna”, choć smarowanie i natryskiwanie także mogą być stosowane.

Kąpiel „zimna” - elementy drewniane zanurza się w 30-procentowym roztworze. Drewno należy obciążyć, aby nie wypływało na powierzchnię. Orientacyjny czas nasycania drewna sosnowego nie struganego w roztworze w temp. 20 stopni Celsjusza jest następujący:

### 5.3.2. Wykonanie – impregnacja wgłębna

Kąpiel „gorąco-zimna” - drewniane elementy najpierw zanurza się w gorącym 30-procentowym roztworze o temp. 60-65 Stopni Celsjusza na czas ok. 2 godzin, a następnie szybko przenosi się do roztworu o takim samym stężeniu i temp. 15-20 stopni Celsjusza na ok. 5 godzin. Temperaturę roztworu należy utrzymywać na możliwie stałym poziomie. Kontrolę procesu nasycania i ilości wchłoniętego roztworu należy przeprowadzać dla każdej partii zabezpieczonego materiału metodą wagową, ważąc drewno przed i po impregnacji.

Metoda próżniowo-ciśnieniowa - polega kolejno na:  
wytworzeniu w specjalnym urządzeniu (autoklawie) wypełnionym drewnem podciśnienia, które powoduje wyssanie powietrza znajdującego się we wnętrzu komórek drewna;  
napełnieniu autoklawu roztworem impregnatu,  
zwiększeniu ciśnienia do 0,7-0,8 MPa, dzięki czemu następuje wtłoczenie impregnatu do drewna w całej objętości

Preparat nie utrzymuje się w drewnie i pod wpływem długotrwałego działania opadów atmosferycznych ulega wypłukaniu. W przypadku impregnacji powierzchniowej powierzchnie po późniejszych cięciach oraz pojawiające się wskutek przesychnienia drewna pęknięcia mogą ujemnie wpłynąć na ogólną skuteczność zabezpieczenia, dlatego należy te miejsca zaimpregnować ponownie. Na drewno zaimpregnowane FOBOSEM M-4 można nakładać środki dekoracyjne bądź powłoki wodoodporne ogólnie dostępne, oparte na rozpuszczalnikach organicznych. Nie stosować środków wodorozcieńczalnych.

## 5.4. Rynny i rury spustowe.

### 5.4.1. Instalacja uchwytów

Najpierw należy ustalić pozycję leja spustowego i zamontować uchwyty do jego montażu, a następnie, pamiętając o zachowaniu spadku około 3 mm na 1 mb rynny, zamontować uchwyt najbardziej oddalony od leja. Jego odległość od denka zewnętrznego powinna wynosić maksymalnie 10 cm. Za pomocą dwóch odcinków sznurka połączyć uchwyt najdalej położony z uchwytami

zamontowanymi przy leju. Sznurki należy rozciągnąć pomiędzy dnami a przednimi noskami uchwytów.

Należy pamiętać, aby uchwyty mocować do połaci dachowej za pomocą wkrętów ocynkowanych, a nie gwoździ.

Zaznaczyć położenie wszystkich pośrednich uchwytów, pamiętając o zachowaniu maksymalnej odległości między nimi wynoszącej 70 cm. W przypadku lejów spustowych, złączek i narożników należy pamiętać o zasadzie, aby uchwyty montować jak najbliżej nich, tzn. maksymalnie 10 cm od krawędzi kształtek

#### 5.4.2. Montaż rynien

Zamontować lej i połączyć rynny ze złączkami. Należy pamiętać, aby rynnę w złączce wsunąć do znaku „koniec rynny”, jedną stronę rynny (od strony okapu) wsunąć pod zapinkę, a na drugą stronę rynny zapinkę wcisnąć palcami. Takie połączenie stanowi dylatację dla rozszerzających się i kurczących pod wpływem różnic temperatur rynien.

Uszczelki przed montażem rynien warto posmarować środkiem poślizgowym na bazie silikonu.

Następnie zamontować narożniki i denka.

W celu umożliwienia kontrolowanego wydłużania się rynien uchwyty rynny należy instalować w zagłębieniu profili złączek rynny. W razie niemożliwości takiego rozwiązania uchwyt stalowy, który jest zamontowany mniej więcej w środku odcinka rynny, należy zacisnąć na rynnie tak, aby w tym punkcie rynna nie miała możliwości ruchu. Pozostałe uchwyty należy zamontować jako przesuwne, czyli tak, aby rynna mogła w nich bez przeszkód rozszerzać się lub kurczyć.

#### 5.4.3. Montaż rur spustowych

Montaż rury spustowej należy rozpocząć od włożenia odcinka rury w odpływ leja spustowego i wyznaczenia miejsca montażu obejm. Obejmy rury powinny być montowane pod każdym kielichem rury w odległościach nie większych niż 2 m od siebie.

W sytuacji, gdy okap dachu uniemożliwia zamontowanie rury bezpośrednio w lej, na bosy koniec leja należy zamontować dwa kolana o równych kątach, a pomiędzy nimi odcinek rury. Następnie zaznaczyć na ścianie położenie kolejnych obejm tak, aby ich lokalizacja przypadła pod kielichami rur spustowych. Zainstalować obejmy, a potem rury, pamiętając o pozostawieniu około 10 mm luzu w kielichach ze względu na rozszerzalność termiczną tworzywa.

W przypadku odprowadzenia wody deszczowej do kanalizacji w dolnym odcinku rury instaluje się czyszczak. Jeżeli rury spustowe nie będą wprowadzane do kanalizacji, jako wyloty rur zastosować kolana. W obu przypadkach należy pamiętać, aby mocować rurę tuż nad kształtkami

### 5.5. Pokrycie dachowe – blacha powlekana

#### Przygotowanie

Przed przystąpieniem do prac należy sprawdzić geometrię dachu. W przypadku połaci prostokątnych należy zmierzyć przekątne połaci, które powinny być sobie równe. Z niewielkimi odchyleniami (20 – 30 mm) można sobie poradzić przy pomocy wiatrownic, przypadku dużych różnic należy skorygować

połąć dachową. Linia okapu jest linią kierunkową montażu i w związku z tym wymusza kierunek układania arkuszy. Łaty powinny być przybite na kontrłatach, równoległe do linii okapu za pomocą ocynkowanych gwoździ. Pierwszą łatę, 15 mm wyższą niż pozostałe, umieszczamy w linii okapu, środek drugiej łaty w odległości około 290 mm od linii okapu (brzegu pierwszej łaty). Następne łaty umieszcza się z osiowym rozstawem 350 mm.

## Montaż

Blachodachówkę układa się rzędami od okapu do kalenicy, rozpoczynając od prawego dolnego rogu. Arkusze układa się na łatach i montuje za pomocą wkrętów samonawiercających po uprzednim zamontowaniu haków rynnowych oraz pasów nadrynnowych. Bardzo ważne jest, aby pierwszy szereg arkuszy był kładziony pod dobrym kątem do okapu. Skręcenie arkusza jest niemożliwe, ponieważ blachodachówka jest profilowana podłużnie i poprzecznie. Często mocuje się przy okapie prostą deskę wymuszającą prawidłowy kąt montażu. Po zamocowaniu deski należy kilka pierwszych arkuszy ułożyć bez przykręcania i znaleźć właściwe ułożenie. Należy zwrócić szczególną uwagę na nie zamocowane arkusze blachy.

## Rozmieszczenie wkrętów i nitów

Wkręty rozmieszczamy w co drugiej fali, co drugi szereg dachówek, w każdej fali przy okapie i kalenicy oraz w każdym szeregu dachówek na bocznej nakładającej się krawędzi. Zużycie wkrętów wynosi 7-8 szt. na 1 m<sup>2</sup> pokrycia (rys. 1). Wkręty umieszczamy zawsze w dolnej części fali. Łączenie płyt wzdłuż dłuższego boku oraz krawędzi zakładkowej należy wykonać przy pomocy szczelnych nitów zrywanych umieszczonych na szczycie profilu. Połączeń dłuższych boków blach nie przykręcamy wkrętami do łat (rys. 2).

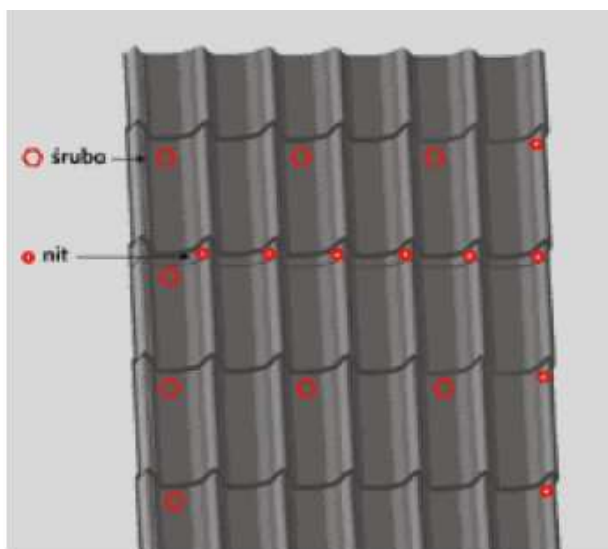

rys. 1

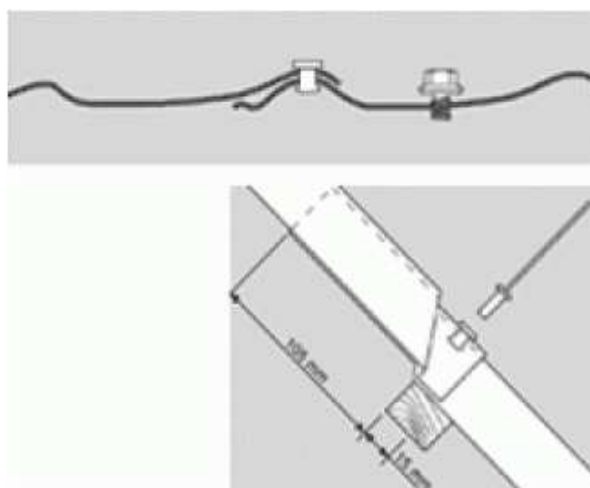

rys. 2

## Cięcie blachy

Do cięcia blachy można używać wyłącznie nożyc ręcznych lub elektrycznych. Zabronione jest używanie szlifierki kątowej oraz innych elektronarzędzi rozgrzewających blachę do znacznej temperatury, co w efekcie powoduje zniszczenie powłoki cynku i możliwość korozji blachy.

## **Mocowanie elementów wykończeniowych (obróbek)**

Elementy wykończeniowe powinny być mocowane przy pomocy wkrętów krótkich lub szczelnych nitów zrywanych. Odległość mocowań nie powinna być większa niż 300 mm.

Wiatrownice powinny dochodzić do najbliższego szczytu fali. Zakład nie powinien być mniejszy niż 100 mm.

## **Uszczelnienia**

Podstawową rolą uszczelnień jest uniemożliwienie przedostawania się wody, śniegu, kurzu oraz ptaków i owadów. Projektując rozmieszczenie uszczelek należy pamiętać o zapewnieniu właściwej wentylacji połaci dachowych. W przypadku dachów płaskich (14-30°) zaleca się stosowanie uszczelek wzdłuż całej kalenicy i okapu, zapewniając dostęp powietrza przy okapie oraz wylot w kalenicy. Kalenicę dachów o kącie nachylenia powyżej 30° można pozostawić bez uszczelek, zaginając do góry dolne części fal. Kalenice skośne występujące w dachach kopertowych należy uszczelnić taśmą aluminiowo-bitumiczną, umieszczoną pod gąsiorami.

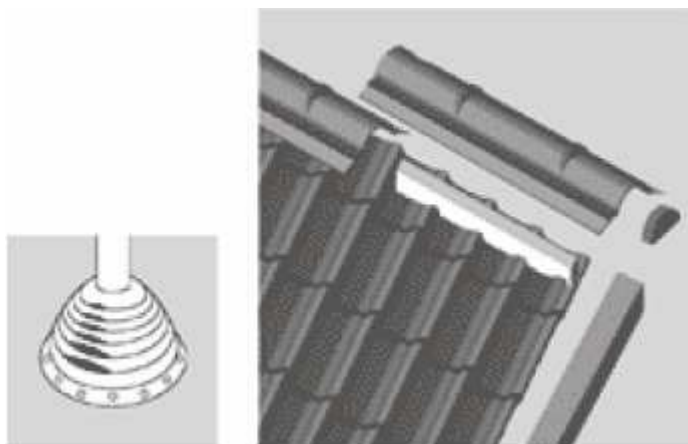

rys. 3

## **6. KONTROLA JAKOŚCI ROBÓT.**

### **6.1. Sprawdzenie więzby dachowej**

Sprawdzenie robót polega na skontrolowaniu ich zgodności z wymaganiami określonymi w niniejszej Specyfikacji, w Dokumentacji Projektowej i normach i obejmuje:

Sprawdzenie elementów wmontowanych w konstrukcję – kształtu, wymiarów poprzecznych przekrojów, rozstawu

Sprawdzenie zamocowania elementów konstrukcyjnych

Sprawdzenie rozstawu kratownic należy przeprowadzić za pomocą pomiaru z dokładnością do 1 cm.

Sprawdzenie poziomu kratownicy przeprowadza się przy użyciu poziomnicy węzowej lub łąty kontrolnej o długości 3 m z poziomnicą.

Zamocowanie elementów sprawdza się poprzez oględziny, a w przypadku wątpliwości za pomocą próby oderwania elementu i przy użyciu dłuta ciesielskiego.

## 6.2. Sprawdzenie połączeń i obróbek blacharskich

Rodzaje badań. Przy odbiorze robót blacharskich budowlanych powinny być przeprowadzone następujące badania:

- sprawdzenie zgodności z dokumentacją techniczną
- sprawdzenie materiałów,
- sprawdzenie łączenia i umocowania arkuszy,
- sprawdzenie zabezpieczeń elewacyjnych,
- sprawdzenie zabezpieczeń dachowych,

### 6.2.1. Wymagania ogólne.

Badania techniczne należy przeprowadzić w czasie odbioru częściowego i końcowego robót.

Badania w czasie odbioru częściowego należy przeprowadzać w odniesieniu do tych robót, do których dostęp późniejszy jest niemożliwy lub utrudniony. Wyniki badań należy zapisać do dziennika budowy.

*Warunki atmosferyczne.*

Badania techniczne przy odbiorze robót blacharskich należy przeprowadzać podczas suchej pogody przy temperaturze powietrza nie niższej niż +5°C.

*Czynności wstępne.*

Przed przystąpieniem do badań technicznych należy sprawdzić na podstawie protokołów lub zapisów w dzienniku budowy:

czy przygotowane podłoże nadawało się do rozpoczęcia robót blacharskich, czy w okresie wykonywania robót z blach cynkowo-tytanowych temperatura powietrza nie była niższa niż +10°C, czy zostały spełnione wymagania podane w normie.

### 6.2.1. Wymagania szczegółowe – badania.

*Opis badań*

Sprawdzenie zgodności z dokumentacją techniczną polega na porównaniu wykonanych robót blacharskich z dokumentacją opisową i rysunkową wg wymagań normy oraz stwierdzeniu wzajemnej zgodności za pomocą oględzin zewnętrznych i pomiaru.

Sprawdzenie materiałów należy przeprowadzać bezpośrednio lub pośrednio — na podstawie zapisów w dzienniku budowy i innych dokumentów stwierdzających zgodność użytych materiałów z wymaganiami dokumentacji technicznej oraz powołanymi normami i wymaganiami podanymi w normie.

W przypadkach budzących wątpliwości wielkość odchylenia połączeń od linii prostej należy sprawdzić, mierząc przymiarem z dokładnością do 5 mm odchylenia od sznurka naciągniętego od okapu do kalenicy. Wielkość odchylenia rąbków i zwójów od linii prostopadłej do okapu należy mierzyć przymiarem z dokładnością do 5 mm za pomocą sznurka i kątownika murarskiego.

Sprawdzenie łączenia i umocowania arkuszy. Sprawdzenie należy wykonywać w szwach prostopadłych i równoległych do okapu, na kalenicy, w narożach, korytach i zlewach (koszach) dachowych. Polega ono na stwierdzeniu, czy łączenia i umocowania arkuszy są zgodne z postanowieniami normy.

Sprawdzenie zabezpieczeń elewacyjnych polega na stwierdzeniu prawidłowego wykonania połączeń arkuszy, umocowania zabezpieczeń i odgięć przy murach.

Sprawdzenie zabezpieczeń dachowych. Należy stwierdzić prawidłowe wykonania zabezpieczeń kominów oraz innych elementów dachu, jak: wietrzniki, włazy, kołnierze masztów, kołpaki rur wentylacyjnych i nasady kominowe.

#### *Ocena wyników badań*

Jeżeli badania przewidziane w normie dadzą wynik dodatni, wykonane roboty blacharskie należy uznać za zgodne z wymaganiami normy. W przypadku gdy chociaż jedno z badań da wynik ujemny, całość odbieranych robót blacharskich lub tylko ich część należy uznać za niezgodne z wymaganiami normy. Roboty blacharskie uznane za niezgodne z wymaganiami normy nie mogą być przyjęte. W tym przypadku należy poprawić wykonane niezgodnie z wymaganiami normy pokrycia w celu doprowadzenia go do zgodności z normą, a po poprawieniu przedstawić do ponownego badania.

W przypadku stwierdzenia usterek nie nadających się do usunięcia, ale nie wpływających na szczelność pokrycia, roboty blacharskie mogą być przyjęte z uwzględnieniem procentowego obniżenia wartości robót.

### **6.3. Sprawdzenie jakości robót impregnacyjnych**

Badania bieżące obejmują sprawdzenie:

barwy,  
zapachu,  
konsystencji,  
pH wyciągu wodnego.

#### 6.3.1. Metody badań

Sprawdzenie barwy. Barwę należy określić według PN-C-049Q6:2000.

Sprawdzenie zapachu. Zapach należy określić według PN-C-04906;2000.

Sprawdzenie konsystencji. Konsystencję należy określić według PN-C-04906:2000.

Sprawdzenie zawartości wody wolnej. Zawartość wody wolnej, badanej w temperaturze 50°C określono według normy PN-C-04906:2000.

Sprawdzenie zawartości substancji nierozpuszczalnych w wodzie. Zawartość substancji nierozpuszczalnych w wodzie należy określić według normy PN-54/C-04517.

Sprawdzenie wskaźnika pH. Wskaźnik pH 30% wodnego roztworu środka FOBOS M-4 należy określić według PN-C-04906:2000.

Sprawdzenie głębokości wnikania w drewno. Głębokość wnikania w drewno należy określić według normy PN-75/C-04901.

Sprawdzenie agresywności korozyjnej wobec stali. Agresywność korozyjną wobec stali należy ocenić metodą bezpośrednią według normy PN-87/C-04910.

Sprawdzenie wpływu na wytrzymałość drewna na ściskanie wzdłuż włókien. Wpływ środka na wytrzymałość drewna na ściskanie wzdłuż włókien należy określić według normy PN-72/C-04907.

Sprawdzenie wartości grzybobójczej. Wartość grzybobójczą środka wobec grzyba *Coniophora puteana* należy oznaczyć według normy PN-EN 113:2000.

Sprawdzenie skuteczności zabezpieczania drewna przed grzybami domowymi. Skuteczność zabezpieczenia drewna budowlanego przed grzybami domowymi należy oznaczyć według metodyki podanej w Instrukcji ITB 355/98.

Sprawdzenie skuteczności zabezpieczania drewna przed grzybami pleśniowymi. Próbkę w kształcie krążka, lub zbliżonym do kwadratu, o powierzchni 1200 -r

2000 mm<sup>2</sup>, grubości 3 -r 4 mm, wycięte z bielastego drewna sosny bez wad, należy zabezpieczyć impregnatem metodą smarowania. Ilość próbek dla każdego badania powinna wynosić 6 - 10 sztuk.

Sprawdzenie wartości owadobójczej. Wartość owadobójczą środka należy oznaczyć według normy PN-EN 47+AC:1993.

Sprawdzenie skuteczności zabezpieczenia drewna przed owadami. Skuteczność zabezpieczenia drewna przed owadami należy sprawdzić według normy PN-EN 46+AC:1993. Próbkę należy zabezpieczyć środkiem, zgodnie z warunkami jego stosowania.

Sprawdzenie stopnia palności. Stopień palności drewna sosnowego grubości 20 mm zabezpieczonego środkiem, zgodnie z warunkami stosowania należy określić według normy PN-B-02874:1996.

### 6.3.2. Ocena wyników badań

Przygotowany impregnat jest zgodny z wymaganiami, jeżeli wyniki wszystkich badań są pozytywne i jest zgodny z wartościami podanymi a Aprobacie Technicznej ITB AT-15-5942/2003.

## **6.4. Sprawdzenie robót – montaż rynien i rur spustowych**

Uznaje się, że badania dały wynik pozytywny gdy wszystkie właściwości materiałów są zgodne z wymaganiami niniejszej specyfikacji technicznej lub aprobaty technicznej oraz wymaganiami norm przedmiotowych.

## **6.5. Sprawdzenie robót pokryciowych**

Kontrola wykonania pokryć polega na sprawdzeniu zgodności ich wykonania z powołanymi normami przedmiotowymi, wymaganiami specyfikacji i zaleceniami producenta. Kontrola ta przeprowadzana jest przez Inspektora nadzoru:

- a) w odniesieniu do prac zanikających (kontrola międzyoperacyjna) - podczas wykonania prac pokrywczych,
- b) w odniesieniu do właściwości całego pokrycia (kontrola końcowa) - po zakończeniu prac pokrywczych.

Wyniki badań powinny być opisane w dzienniku budowy i protokole podpisanym przez przedstawicieli inwestora (zamawiającego) oraz wykonawcy.

## **7. OBMIAR ROBÓT.**

### **7.1. Dla robót konstrukcyjnych z drewna**

Jednostką obmiarową dla prac związanych z wykonaniem i montażem konstrukcji drewnianej jest m<sup>3</sup> (metr sześcienny) drewna lub l m<sup>2</sup> (metr kwadratowy) powierzchni robót.

### **7.2. Łączniki i obróbki blacharskie**

Jednostką obmiarową dla prac związanych z wykonaniem i montażem obróbek blacharskich jest:

dla łączników – ilość sztuk

dla obróbek blacharskich – metr kwadratowy m<sup>2</sup> powierzchni krytej

Ilość robót określa się na podstawie dokumentacji projektowej z uwzględnieniem zmian podanych w dokumentacji powykonawczej zaakceptowanych przez Inspektora nadzoru i sprawdzonych w naturze.

### **7.3. dla robót impregnacyjnych**

Jednostką obmiarową dla prac związanych z wykonaniem i montażem obróbek blacharskich jest kilogram kg.

### **7.4. dla robót instalacyjnych rynien i rur spustowych**

Dla robót - Rynny i rury spustowe -1 m wykonanych rynien lub rur spustowych.

### **7.5 dla robót pokryciowych**

Dla robót krycie dachu blachą - m<sup>2</sup> pokrytej powierzchni. Z powierzchni nie potrąca się urządzeń obcych, jak np. wywiewki itp. o ile powierzchnia ich nie przekracza 0,50 m<sup>2</sup>.

## **8. ODBIÓR ROBÓT.**

### **8.1. Dla robót konstrukcyjnych z drewna**

Roboty winny być wykonane zgodnie z Projektem Technicznym, ST oraz pisemnymi decyzjami Inspektora.

#### *8.1.1. Odbiór robót zanikających i ulegających zakryciu.*

Odbiór robót zanikających i ulegających zakryciu przeprowadzić zgodnie z ST .  
Podstawą dokonania oceny ilości i jakości robót ulegających zakryciu i zanikających są następujące dane i dokumenty:

- dokumentacja projektowa z naniesionymi na niej zmianami dokonanymi w trakcie budowy i zaakceptowanymi przez Inspektora,
- atesty użytych materiałów budowlanych,
- Dziennik Budowy,
- uzasadnienie zmian w dokumentacji.

#### *8.1.2. Odbiór końcowy.*

Przy odbiorze końcowym powinny być przedłożone następujące dokumenty: wyniki-wszystkich wymaganych pomiarów i badań, protokoły odbioru robót zanikających i ulegających zakryciu.

### **8.2. Łączniki i obróbki blacharskie**

Odbiór obróbek blacharskich, powinien obejmować:  
Sprawdzenie prawidłowości połączeń poziomych i pionowych.  
Sprawdzenie mocowania elementów do deskowania, ścian, kominów, wieżników, włączów itp.

### 8.2.1. Zakończenie odbioru

Odbioru potwierdza się: protokołem, który powinien zawierać: ocenę wyników badań, wykaz wad i usterek ze wskazaniem możliwości ich usunięcia, stwierdzenie zgodności lub niezgodności wykonania z zamówieniem.

## 8.3. Dla robót impregnacyjnych

Wykonawca robót impregnacji ogniochronnej składa oświadczenie o wykonaniu robót zgodnie z instrukcją w postaci wpisu do dziennika budowy. Zgodność tego oświadczenia ze stanem faktycznym potwierdza inspektor nadzoru.

## 8.4. Dla robót instalacyjnych rynien i rur spustowych

Sprawdzenie prawidłowości połączeń poziomych i pionowych.

Sprawdzenie mocowania elementów do deskowania, ścian, kominów, wietrzników, włazów itp.

Sprawdzenie prawidłowości spadków rynien.

Sprawdzenie szczelności połączeń rur spustowych z przewodami kanalizacyjnymi.

Rury spustowe mogą być montowane po sprawdzeniu drożności przewodów kanalizacyjnych.

## 8.5 dla robót pokryciowych

Podstawę do odbioru wykonania robót stanowi stwierdzenie zgodności ich wykonania z dokumentacją projektową i zatwierdzonymi zmianami podanymi w dokumentacji powykonawczej.

### Odbiór podkładu

Badania podkładu należy przeprowadzić w trakcie odbioru częściowego, podczas suchej pogody, przed przystąpieniem do pokrycia połaci dachowych. Sprawdzenie równości powierzchni podkładu należy przeprowadzać za pomocą łaty kontrolnej o długości 3 m lub za pomocą szablonu z podziałką milimetrową. Prześwit między sprawdzaną powierzchnią a łatanie powinien przekroczyć 5 mm, w kierunku prostopadłym do spadku i 10 mm w kierunku równoległym do spadku.

### Ogólne wymagania odbioru robót pokrywczych

Roboty pokrywcze, jako roboty zanikające, wymagają odbiorów częściowych. Badania w czasie odbioru częściowego należy przeprowadzać dla tych robót, do których dostęp później jest niemożliwy lub utrudniony.

Odbiór częściowy powinien obejmować sprawdzenie:

- a) podkładu,
- b) jakości zastosowanych materiałów,
- c) dokładności wykonania pokrycia,
- d) dokładności wykonania obróbek blacharskich i ich połączenia z pokryciem.

Dokonanie odbioru częściowego powinno być potwierdzone wpisem do dziennika budowy.

Badania końcowe pokrycia należy przeprowadzić po zakończeniu robót, po deszczu.

Podstawę do odbioru robót pokrywczych stanowią następujące dokumenty:

- a) dokumentacja projektowa i dokumentacja powykonawcza,
- b) dziennik budowy z zapisem stwierdzającym odbiór częściowy podłoża oraz poszczególnych warstw lub fragmentów pokrycia,
- c) zapisy dotyczące wykonywania robót pokrywczych i rodzaju zastosowanych materiałów,
- d) protokoły odbioru materiałów i wyrobów, które powinny zawierać:
  - zestawienie wyników badań międzyoperacyjnych i końcowych,
  - stwierdzenie zgodności lub niezgodności wykonania robót pokrywczych z dokumentacją,
  - spis dokumentacji przekazywanej inwestorowi. W skład tej dokumentacji powinien wchodzić program utrzymania pokrycia.

Odbiór końcowy polega na dokładnym sprawdzeniu stanu wykonanego pokrycia i obróbek blacharskich i połączenia ich z urządzeniami odwadniającymi, a także wykonania na pokryciu ewentualnych zabezpieczeń eksploatacyjnych. Roboty uznaje się za zgodne z dokumentacją projektową, SST i wymaganiami Inspektora nadzoru, jeżeli wszystkie pomiary i badania dały pozytywne wyniki. Jeżeli chociaż jeden wynik badania daje wynik negatywny, pokrycie papowe nie powinno być odebrane. W takim przypadku należy przyjąć jedno z następujących rozwiązań:

- poprawić i przedstawić do ponownego odbioru,
- jeżeli odchylenia od wymagań nie zagrażają bezpieczeństwu użytkowania i trwałości pokrycia, obniżyć cenę pokrycia,
- w przypadku gdy nie są możliwe podane rozwiązania - rozebrać pokrycie i ponownie wykonać roboty pokrywcze.

### **Zakończenie odbioru**

Odbioru pokrycia blachą potwierdza się protokołem, który powinien zawierać:

- ocenę wyników badań,
- wykaz wad i usterek ze wskazaniem możliwości ich usunięcia,
- stwierdzenie zgodności lub niezgodności wykonania z zamówieniem.

## **9. PODSTAWA PŁATNOŚCI**

Rozliczenie dla wszystkich robót – Zgodnie z harmonogramem opracowanym przez Wykonawcę i zatwierdzonym przez Inwestora.

## **10. NORMY I PRZEPISY ZWIĄZANE.**

### **10.1. Normy**

PN-81/B-03150.01 Konstrukcje z drewna i materiałów drewnopochodnych. Obliczenia statyczne i projektowanie. Materiały.

PN-81/B-03150.03 Konstrukcje z drewna i materiałów drewnopochodnych. Obliczenia statyczne i projektowanie. Złącza.

PN-B-03150 Konstrukcje drewniane. Obliczenia statyczne i projektowanie.

- BN-80/7159-04/01 Konstrukcje z drewna i materiałów drewnopochodnych. Metody badań i kryteria oceny wytrzymałościowej złączy na łączeni mechaniczne.
- PN-B-94701:1999 Dachy. Uchwyty stalowe ocynkowane do rur spustowych okrągłych.
- PN-EN 1462:2001 Uchwyty do rynien okapowych. Wymagania i badania.
- PN-EN 612:1999 Rynny dachowe i rury spustowe z blachy. Definicje, podział i wymagania.
- PN-B-94702:1999 Dachy. Uchwyty stalowe ocynkowane do rynien półokrągłych.
- PN-EN 607:1999 Rynny dachowe r elementy wyposażenia z PCV-U. Definicje, wymagania i badania.
- PN-77/B-02011 Obciążenia w obliczeniach statycznych. Obciążenie wiatrem.
- PN-B-02361:1999 Pochylenia połaci dachowych.
- PN-61/B-10245 Roboty blacharskie budowlane z blachy stalowej ocynkowanej i cynkowej. Wymagania i badania techniczne przy odbiorze.
- PN-B-02361:1999 Pochylenia połaci dachowych.
- PN-61/B-10245 Roboty blacharskie budowlane z blachy stalowej ocynkowanej i cynkowej. Wymagania i badania techniczne przy odbiorze.
- PN-EN 501:1999 Wyroby do pokryć dachowych z metalu. Charakterystyka wyrobów z cynku do pokryć dachowych układanych na ciągłym podłożu.
- PN-EN \*506:2002 Wyroby do pokryć dachowych z metalu. Charakterystyka wyrobów samonośnych z blachy miedzianej lub cynkowej.
- PN-EN 504:2002 Wyroby do pokryć dachowych z metalu. Charakterystyka wyrobów z blachy miedzianej układanych na ciągłym podłożu.
- PN-EN 505:2002 Wyroby do pokryć dachowych z metalu. Charakterystyka wyrobów płytowych ze stali układanych na ciągłym podłożu.
- PN-EN 508-1:2002 Wyroby do pokryć dachowych z metalu. Charakterystyka wyrobów samonośnych z blachy stalowej, aluminiowej lub ze stali odpornej na korozję. Część 1: Stal.
- PN-EN 508-2:2002 Wyroby do pokryć dachowych z metalu. Charakterystyka wyrobów samonośnych z blachy stalowej, aluminiowej lub ze stali odpornej na korozję. Część 2: Aluminium.
- PN-EN 508-3:2002 Wyroby do pokryć dachowych z metalu. Charakterystyka wyrobów samonośnych z blachy stalowej, aluminiowej lub ze stali odpornej na korozję. Część 3: Stal odporna na korozję.
- PN-EN 502:2002 Wyroby do pokryć dachowych z metalu. Charakterystyka wyrobów samonośnych z blachy ze stali odpornej na korozję, układanych na ciągłym podłożu.
- PN-EN 507:2002 Wyroby do pokryć dachowych z metalu. Charakterystyka wyrobów samonośnych z blachy aluminiowej, układanych na ciągłym podłożu.

## 10.2. Inne dokumenty i instrukcje

Warunki techniczne wykonania i odbioru robót budowlanych - część C: zabezpieczenie i izolacje, zeszyt 1: Pokrycia dachowe, wydane przez ITB - Warszawa 2004 r.

- AT-15-5942/2003 FOBOS – M4 do zabezpieczenia drewnianych elementów budowlanych przed korozją biologiczną i ogniem
- HK/B/1709/01/2002 ATEST HIGIENICZNY – impregnat do drewna FOBOS – M4

CERTYFIKAT ZGODNOŚCI 1408/2003 Środek bio- i ogniochronny do drewna FOBOS – M4

CERTYFIKAT B/13B10279/03 dachówka karpiówka „KLASSIK” firmy CREATON AG.  
Warunki techniczne wykonania i odbioru robót budowlanych - część C:  
zabezpieczenie i izolacje, zeszyt 1: Pokrycia dachowe, wydane przez ITB –  
Warszawa 2004 r

## **7. WZNOSZENIE KONSTRUKCJI ZE STALI KONSTRUKCYJNEJ (kod CPV45262400-5)**

### **1. WSTĘP**

#### **1.1. Przedmiot ST**

Przedmiotem niniejszej specyfikacji technicznej (ST) są wymagania dotyczące wykonania i odbioru robót związanych z wykonaniem i montażem balustrady stalowej.

#### **1.2. Zakres stosowania ST**

Specyfikacja techniczna (ST) jest stosowana jako dokument przetargowy i kontraktowy przy zlecaniu i realizacji robót wymienionych w pkt. 1. 1.

#### **1.3. Zakres robót objętych ST**

Zakres prac obejmuje wykonanie i montaż balustrad znajdujących się przy podjazdach i schodach zewnętrznych, prowadzących do budynku dla sportowców w Rudniku.

### **2. MATERIAŁY**

#### **Stal konstrukcyjna**

Balustrady przy schodach i pochylniach zewnętrznych wykonane z rur stalowych, ze stali konstrukcyjnej StOS. Zastosowano następujące przekroje rur stalowych:

- pręty główne Ø67
- poprzeczki Ø30
- słupki Ø67 gr. ścianki 2,0mm
- poręczce dla osób niepełnosprawnych Ø 40
- płaskownik 120x10 mm
- kotwy stalowe M8

Konstrukcję należy pokryć raz farbą podkładową, następnie dwa razy farbą ftalową.

Przy odbiorze dostawy należy sprawdzić:

- Zgodność -wyrobów z zamówieniem i dokumentacją dostawy,
- Kompletność i prawidłowość dokumentów jakości,
- Stan techniczny wyrobów (kontrola powierzchni, kształtu,) oznaczenia i opakowanie. Przed skierowaniem wyrobów do produkcji należy sprawdzić:
- Zgodność wyrobów i ich oznaczeń z dokumentacją dostawy i wymaganiami projektu
- Stan techniczny, jak przy odbiorze dostawy.

### **3. SPRZĘT**

Roboty mogą być wykonywane mechanicznie bądź ręcznie. Roboty można wykonywać przy użyciu sprzętu zaakceptowanego przez Inspektora. Elementy gotowe na miejscu budowy należy połączyć na spoiny pachwinowe, obwodowe za pomocą elektrod EB 1.50.

## 4. TRANSPORT

Materiały i sprzęt mogą być przewożone dowolnymi środkami transportu zaakceptowanymi przez Inspektora, w sposób zabezpieczający je przed uszkodzeniem. Należy je umieścić równomiernie na całej powierzchni ładunkowej i zabezpieczyć przed spadaniem lub przesuwaniem.

## 5. WYKONANIE ROBÓT

### Balustrady zewnętrzne

Balustrady należy zamówić w wytwórni, następnie na placu budowy zakotwić słupki balustrad w murku oporowym na głębokość 30cm. W pierwszej kolejności należy zamontować słupki balustrad znajdujących się przy biegach schodowych, a następnie balustradę znajdującą się przy spoczniku schodów. Balustrady należy połączyć spoiną pachwinową gr. 3mm. Poszczególne elementy konstrukcji stalowej należy połączyć spoinami pachwinowymi, obwodowymi, gr. 3mm. Konstrukcję balustrady należy zabezpieczyć przeciwkorozyjnie warstwą farby podkładowej (minia), a następnie pokryć dwoma warstwami farby ftalowej.

W trakcie montażu elementów stalowych należy przestrzegać:

- Stosowanie odpowiedniego sprzętu mechanicznego
- Przygotowania podłoża tak, aby zapewnić równe i stabilne ułożenie elementu,

## 6. KONTROLA ROBÓT

### **Zasady ogólne.**

Kontrola winna przebiegać zgodnie z zasadami ogólnymi podanymi w ST a sprawdzenie i odbiór robót winny być wykonane zgodnie z odpowiednimi normami.

### **Warunki szczegółowe.**

Sprawdzenie robót polega na skontrolowaniu ich zgodności z wymaganiami określonymi w niniejszej Specyfikacji, w Dokumentacji Projektowej i normach.

Ocena montażu konstrukcji powinna obejmować:

- kontrolne pomiary geodezyjne przed rozpoczęciem montażu, podczas montażu i po jego ukończeniu,
- stan podpór oraz ich usytuowanie,
- zgodność metody montażu z projektem montażu i spełnienie wymagań bezpieczeństwa pracy,
- Stan elementów konstrukcji przed montażem i po zmontowaniu,
- Wykonanie i kompletność połączeń,
- Wykonanie powłok ochronnych

## 7. OBMIAR ROBÓT

Jednostką obmiarową dla prac związanych z wykonaniem i montażem konstrukcji stalowej jest t (tona) konstrukcji.

## 8. ODBIÓR ROBÓT

### Zgodność robót z Dokumentacją Projektową i ST

Roboty winny być wykonane zgodnie z Dokumentacją Projektową, ST oraz pisemnymi decyzjami Inspektora.

### Sprawdzanie wymiarów elementów

Przy odbiorze wykonywanych elementów obowiązkowe jest sprawdzenie ich zgodności z projektem oraz kontrola wymiarów geometrycznych z użyciem właściwych metod i narzędzi pomiarowych.

Gdy dopuszczalne odchyłki są przekroczone, to należy postępować następująco:

- Jeśli nadmierne odchyłki można usunąć bez większych trudności, to należy je usunąć, a element powtórnie skontrolować,
- Jeśli jest trudne usunięcie nadmiernych odchyłek, to można wprowadzić w konstrukcji odpowiednie modyfikacje, kompensujące wpływ tych odchyłek, pod warunkiem uzgodnienia z projektantem konstrukcji.

### Odbiór końcowy.

Przy odbiorze końcowym powinny być przedłożone następujące dokumenty:

- Wyniki wszystkich wymaganych pomiarów i badań,

Wymagania w zakresie wykonywania i badania przy odbiorze oraz wymagania ogólne, jakie powinny być spełnione przy wykonywaniu i odbiorze technicznym Konstrukcji stalowych budowlanych reguluje norma PN-B-06200. Zastępuje ona dotychczasową normę PN-B-06200 oraz PN-87/M-69008.

Oceny badania powinny być wykonywane zgodnie z programem badań zawartym w planie jakości, obejmującym wszystkie stosowane materiały i wyroby oraz procesy wytwarzania i montażu. Zakres kontroli i badań należy dostosować do rodzaju konstrukcji i wymaganego poziomu jakości.

Sposób korekty i dodatkowe badania niezgodności powinny spełniać wymagania projektu. Wszystkie kontrole, badania i korekty powinny być udokumentowane.

Odbiór końcowy konstrukcji powinien obejmować sprawdzenie i ocenę dokumentów kontroli i badań z całego okresu realizacji w celu ustalenia, czy wykonana konstrukcja jest zgodna z projektem i wymaganiami niniejszej normy.

W szczególności powinny być sprawdzone:

- Odchyłki geometryczne układu.
- Jakość materiałów i spoin,
- Stan elementów konstrukcji,
- Stan i kompletność połączeń.

W protokole odbioru sporządzonym z udziałem stron procesu budowlanego należy podać, co najmniej:

- Przedmiot i zakres odbioru,
- Dokumentację określającą komplet wymagań,
- Dokumentację stwierdzającą zgodność wykonania z wymaganiami,
- Protokoły odbioru częściowego.
- Parametry sprawdzone w obecności komisji,
- Stwierdzone usterki,
- Decyzję komisji.

## **9. PODSTAWA PŁATNOŚCI**

Płatność ryczałtową wykonanie konstrukcji stalowych dokonuje się na podstawie obmiaru i odbioru wykonanych robót.

## **10. PRZEPISY ZWIĄZANE**

[1] PN-90/B-03200 Konstrukcje stalowe. Obliczenia statyczne i projektowanie.

[2] PN-B-03215 Konstrukcje stalowe. Połączenia z fundamentami. Projektowanie i wykonanie.

[3] PN-B-06200 Konstrukcje stalowe budowlane. Warunki wykonania i odbioru. Wymagania podstawowe.

[4] PN-63/B-06201 Konstrukcje stalowe z cienkościennych kształtowników profilowanych na zimno. Wymagania i badania techniczne przy odbiorze

## 8. ROBOTY W ZAKRESIE RÓŻNYCH NAWIERZCHNI (kod CPV 45233200-1)

### 1. WSTĘP

#### 1.1. Przedmiot Specyfikacji Technicznej

Przedmiotem niniejszej Specyfikacji Technicznej są wymagania dotyczące wykonania i odbioru budowy schodów terenowych, dojścia i dojazdu do budynku dla sportowców w Rudniku.

#### 1.2. Zakres stosowania ST

Specyfikacja Techniczna jest stosowana jako dokument przetargowy i kontraktowy przy zlecaniu i realizacji robót.

#### 1.3. Zakres robót objętych ST.

Ustalenia zawarte w niniejszej ST mają zastosowanie przy wykonywaniu ciągu pieszo-jezdnego o nawierzchni z kostki betonowej typu BEHATON.

#### 1.4. Ogólne wymagania dotyczące robót.

Wykonawca robót jest odpowiedzialny za jakość ich wykonania oraz za zgodność z Dokumentacją Projektową, ST i poleceniami Inspektora.

### 2. MATERIAŁY

**Kruszywo łamane** zwykłe-tłuczeń i kliniec, wg PN-B-11112/15/,

Klasa i gatunek kruszywa, w zależności od kategorii ruchu, powinna być zgodna z wymaganiami normy PS-S-96023/20/. Dla dróg obciążonych ruchem:

- średnim i lekkośrednim - kruszywo klasy co najmniej II gatunek 2,
- lekkim i bardzo lekkim - kruszywo klasy II lub III, gatunek 2

Wymagania dla tłuczni i klinca klasy II i III według PN-B-11112/

Wymagania dla tłuczni i klinca gatunku 2, według PN-B-11112/15/

**Kruszywo naturalne** - pospółka

**Betonowa kostka brukowa** typu Behaton gr. 8cm w kolorze szarym. Grubość oraz rozmieszczenie zgodnie z Dokumentacją Projektową. Kostkę betonową należy również ułożyć na pochylniach i schodach zewnętrznych do budynku.

Tarasy i schody należy wykonać z kostki betonowej grubości 8 cm, dojście do budynku z kostki betonowej grubości 8 cm, drogę dojazdową do budynku i miejsca parkingowe należy wykonać z kostki brukowej typu BEHATON gr. 8 cm.

Warunkiem dopuszczenia do stosowania betonowej kostki brukowej jest posiadanie atestu dla danego wyrobu, wydanego przez Instytut Badawczy Dróg i Mostów lub Instytut Techniki Budowlanej. Struktura wyrobu powinna być zwarta bez rys, pęknięć. Kostki betonowe powinny być składowane w pozycji jak przy ich transporcie. Do partii kostek sprowadzonej przez Wykonawcę dołączone powinno być świadectwo dopuszczenia lub inny dokument potwierdzający jej jakość na

podstawie przeprowadzonych badań. Sprawdzenie wyglądu zewnętrznego należy przeprowadzić na podstawie oględzin elementu przez pomiar i policzenie uszkodzeń występujących na powierzchniach i krawędziach elementu.

Tabela Zestawienie wymagań z wybranych norm dotyczących betonowych kostek brukowych

Norma	Tolerancje wymiarowe dł./szer./wys. [mm]	Wytrzymałość na ściskanie [MPa]	Wytrzymałość na rozłupanie [MPa]	Nasiąkliwość masowa [%]	Ścieralność [mm]	Mrozoodporność
Wymagania IBDiM	$\pm 3/\pm 3/\pm 5$	$f_c \geq 50$ (odm.1) $f_c \geq 35$ (odm.2)		$\leq 5$	$\leq 3$ (odm.1) $\leq 4$ (odm.2)	50 cykli $\Delta G \leq 5$ [%] $\Delta f_{ct} \leq 20$ [%]
DIN 18501	$\pm 3/\pm 3/\pm 5$	$60 f_c$ – $\geq$				
ENV 1338	$\pm 2/\pm 2/\pm 3$ $\pm 3/\pm 3/\pm 4$ $h > 100$		$f_{ct} \geq 3,6$ $f_{ct} \text{ min} \geq 50$		$\leq 4$ (kl.2)	28 cykli, 3 [%] NaC nasiąkliwość $\leq 6$ [%] (kl.1) $\Delta G \leq 1$ [kg/m <sup>2</sup> ] (kl.2)

### Geowłóknina - parametry:

Klasa wg międzynarodowej klasyfikacji CBR	min.	3
Siła przy przebiciu (metoda CBR) (x – s)	N	min. 1750
Wytrzymałość na rozciąganie wzdłuż i w szerz pasma wyrobu	KN/m	min. 10.12.05
Wydłużenie wzdłuż, w szerz pasma wyrobu	%	min. max. 60/80
Wodoprzepuszczalność w kierunku prostopadłym do płaszczyzny geotekstyli $k_v$ przy obciążeniu 2 kPa (przy $\Delta h_{wody} = 100$ mm)	m/s*10 <sup>-4</sup>	min. 37
Wodoprzepuszczalność w kierunku prostopadłym do płaszczyzny geotekstyli $k_v$ przy obciążeniu 20 kPa (przy $\Delta h_{wody} = 100$ mm)	m/s*10 <sup>-4</sup>	min. 18
Wodoprzepuszczalność w kierunku prostopadłym do płaszczyzny geotekstyli $k_v$ przy obciążeniu 200 kPa (przy $\Delta h_{wody} = 100$ mm)	m/s*10 <sup>-4</sup>	min. 5
Wodoprzepuszczalność w płaszczyźnie geotekstyli $k_H$ przy obciążeniu 2 kPa (przy $\Delta h_{wody} = 100$ mm)	m/s*10 <sup>-4</sup>	min. 46

Wodoprzepuszczalność w płaszczyźnie geotekstyli $k_H$ przy obciążeniu 20 kPa (przy $\Delta h_{wody}=100$ mm)	m/s*10 <sup>-4</sup>	min.	25
Wodoprzepuszczalność w płaszczyźnie geotekstyli $k_H$ przy obciążeniu 200 kPa (przy $\Delta h_{wody}=100$ mm)	m/s*10 <sup>-4</sup>	min.	6
Umowny wymiar porów $O_{90\%}$ (ISO 12956)	$\mu$ m	max.	110

Pozostałe parametry:

Masa powierzchniowa	g/m <sup>2</sup>	ok.	150
Szerokość rulonu	m	korzystnie	5,0
Długość zwoju w rulonie	mb	korzystnie	100

### 3. SPRZĘT I NARZĘDZIA

Wykonawca przystępujący do wykonania robót powinien wykazać się możliwością korzystania z następującego sprzętu:

- walców statycznych, zwykle o nacisku jednostkowym co najmniej 30 kN/m, ew. walców wibracyjnych o nacisku jednostkowym wału wibrującego co najmniej 18 kN/m lub płytowych zagęszczarek wibracyjnych o nacisku jednostkowym co najmniej 16 kN/m<sup>2</sup>,
- innego sprzętu niezbędnego do wykonania robót, wibratory płytowe do zagęszczenia,

### 4. TRANSPORT I SKŁADOWANIE.

Materiały i sprzęt mogą być przewożone dowolnymi środkami transportu, w sposób zabezpieczający je przed uszkodzeniem, segregacją, itp.

Kostki układane są warstwowo na palecie, pakowane w folie i spinane taśmą stalową, co gwarantuje transport samochodami w stanie nienaruszonym.

### 5. WYKONANIE ROBÓT

#### 5.1. Przygotowanie podłoża

Podłoże powinno być wyprofilowane zgodnie z projektowanymi spadkami podłużnymi i poprzecznymi nawierzchni oraz zagęszczone. Wskaźnik zagęszczenia nie może być mniejszy od 0,90 wg zmodyfikowanej próby Proctora. Dopuszczalne tolerancje dla głębokości wykonanego wykopu wynoszą - 2, + 1 cm. Dla szerokości dopuszczalne tolerancje wynoszą  $\pm$  5 cm. Profilowanie i zagęszczenie podłoża powinno nastąpić bezpośrednio przed rozpoczęciem układania warstw nawierzchni. Po wyprofilowanym zagęszczonym podłożu nie może odbywać się ruch budowlany nie związany z wykonywaniem warstwy konstrukcyjnej nawierzchni. Jeśli dokładność mechanicznego wykonania poziomów nie jest wystarczająca, ostateczne profilowanie należy wykonać ręcznie.

## 5.2. Wbudowanie i zagęszczanie kruszywa

Kruszywo powinno być rozkładane warstwami o jednakowej grubości w sposób zapewniający osiągnięcie wymaganych spadków i rzędnych wysokościowych. Grubość rozłożonej warstwy luźnego kruszywa powinna być taka, aby po jej zagęszczeniu i zaklinowaniu osiągnięto grubość projektowaną.

Kruszywo grube po rozłożeniu powinno być zagęszczane przejściami walca statycznego gładkiego, o nacisku jednostkowym nie mniejszym niż 30 kN/m.

Zagęszczenie nawierzchni o jednostronnym spadku poprzecznym powinno rozpocząć się od dolnej krawędzi i przesuwać pasami podłużnymi, częściowo nakładającymi się, w kierunku jej górnej krawędzi. Zagęszczanie można zakończyć, gdy przed kołami walca przestają się tworzyć fale, a ziarno tłucznia o wymiarze około 40 mm pod naciskiem koła walca nie wtłacza się w nawierzchnie, lecz miażdży się na niej.

Po zagęszczeniu warstwy kruszywa grubego należy zaklinować ją poprzez stopniowe rozsypywanie klinca od 4 do 20 mm i mieszanki drobnej granulowanej od 0,075 do 4 mm przy ciągłym zagęszczaniu walcem statycznym gładkim.

Warstwy dolnej (o ile układa się na niej od razu warstwę górną) nie klinuje się, gdyż niecałkowicie wypełnione przestrzenie między ziarnami tłucznia powodują lepsze związanie obu warstw ze sobą. Natomiast górną warstwę należy klinować tak długo, dopóki wszystkie przestrzenie nie zostaną wypełnione klincem. W czasie zagęszczania walcem gładkim zaleca się skraplać kruszywo wodą tak często, aby było stale wilgotne, co powoduje, że kruszywo mniej się kruszy, mniej wyokrągla i łatwiej układa szczelnie pod walcem. Zagęszczenie można uważać za zakończone, jeśli nie pojawią się ślady po walcach i wybrzuszenia warstwy kruszywa przed walcami.

Jeśli nie wykonuje się zamulania nawierzchni, to do klinowania kruszywa grubego należy dodawać również miąż.

W przypadku zagęszczania kruszywa sprzętem wibracyjnym (walcami wibracyjnymi o nacisku jednostkowym wału wibrującego, co najmniej 18 kN/m<sup>2</sup> lub płytowymi zagęszczarkami wibracyjnymi o nacisku jednostkowym, co najmniej 16 kN/m<sup>2</sup>), zagęszczenia należy przeprowadzać według zasad podanych dla walców gładkich, lecz bez skraplania kruszywa wodą.

Liczbę przejść sprzętu wibracyjnego zaleca się ustalić na odcinku próbnym.

## 5.3. Układanie kostki brukowej

Przy układaniu kostki brukowej należy stosować wiązanie. Grubość podsypki pod kostkę po zagęszczeniu powinna wynosić 3 cm. Podsypka powinna być zagęszczona i wyprofilowana. Kostkę układa się na uprzednio przygotowanej i zagęszczonej podsypce piaskowej w taki sposób, aby szczeliny między kostkami wynosiły 2÷3 mm. Po ułożeniu kostki, szczeliny należy wypełnić piaskiem lub innym materiałem dostępnym na rynku (proszek, masa w kolorze kostki) zaakceptowanymi przez Inwestora. Następnie zamieść powierzchnię ułożonych kostek przy użyciu szczotek ręcznych lub mechanicznych i przystąpić do ubijania nawierzchni. Do ubijania stosuje się wibratory płytowe z osłoną z tworzywa sztucznego dla ochrony kostek przed uszkodzeniem i zabrudzeniem. Wibrowanie należy prowadzić od krawędzi powierzchni ubijanej w kierunku środka i jednocześnie w kierunku poprzecznym kształtek. Po ubiciu nawierzchni należy uzupełnić spoiny piaskiem i zamieść nawierzchnie.

Dopuszczalne odchylenie wysokości pomiędzy płaszczyznami sąsiadujących dwóch kostek- nie może przekraczać 2mm. Elementy betonowe na łukach należy tak układać, aby spoiny rozszerzały się wachlarzowo, jednak nie były szersze niż 9 mm. Po ułożeniu kostki, spoiny należy zamulić piaskiem na pełną grubość elementu. Ułożoną nawierzchnię należy zagęścić wibratorami płytowymi z osłoną gumową lub z tworzywa sztucznego. Wibrowanie należy prowadzić od krawędzi niższej w kierunku środka i jednocześnie w kierunku poprzecznym kształtek.

#### **5.4. Układanie krawężników**

Do obramowania chodników zastosowano obrzeża chodnikowe o wymiarach 6x25x100cm na warstwie 10 cm chudego betonu, z pozostawieniem przerw o szerokości 5 cm co 2,0 m . Na łukach obrzeża należy ciąć piłą na odcinki o długości 25 cm - płaszczyzna cięcia ukośna.

Do obramowania drogi dojazdowej i parkingów należy zastosować krawężniki drogowe 15x30x150cm. Osadza się je na ławie z oporem z betonu chudego B15.

### **6. KONTROLA JAKOŚCI ROBÓT**

#### **6.1. Badania przed przystąpieniem do robót.**

Przed przystąpieniem do robót Wykonawca powinien wykonać badania kruszyw, materiałów do podsypek i wypełniania spoin oraz innych materiałów przeznaczonych do wykonania robót i przedstawić wyniki tych badań Projektantowi do akceptacji.

#### **6.2. Badania w czasie robót**

W czasie budowy Wykonawca powinien prowadzić systematyczne pomiary i badania kontrolne a następnie dostarczać je Inwestorowi. Pomiary i badania kontrolne Wykonawca powinien wykonać z częstotliwością gwarantującą zachowanie wymagań jakości robót, lecz nie rzadziej niż wskazano w odpowiednich punktach niniejszej specyfikacji.

#### **A. Warstwa mrozoodporna, podbudowa z kruszywa**

Sprawdzenie polega na stwierdzeniu zgodności z Dokumentacją Projektową i ST.

W czasie robót przy budowie nawierzchni tłuczniowej należy kontrolować z częstotliwością podaną poniżej, następujące właściwości:

- a) uziarnienie kruszywa, zawartość zanieczyszczeń obcych w kruszywie, ziaren nieforemnych w kruszywie co najmniej 1 raz na dziennej działce roboczej, z tym, że maksymalna powierzchnia nawierzchni przypadająca na jedno badanie powinna wynosić 600m<sup>2</sup>.
- b) ścieralność kruszywa, nasiąkliwość kruszywa, odporność kruszywa na działanie mrozu - przy każdej zmianie źródła pobierania materiałów,
- c) wilgotność kruszywa kontroluje się po rozłożeniu, bezpośrednio przed przystąpieniem do zagęszczania.

Próbki do badania powinny być pobierane, przez Wykonawcę w obecności Projektanta, w sposób losowy z rozłożonej warstwy przed jej zagęszczeniem. Wyniki badań powinny być na bieżąco przekazywane Projektantowi. Badania pełne kruszywa powinny być wykonane przez Wykonawcę z częstotliwością gwarantującą zachowanie jakości robót i zawsze w przypadku zmiany źródła pobierania materiałów oraz na polecenie Projektanta. Grubość warstwy wykonawca powinien mierzyć natychmiast po jej zagęszczeniu, co najmniej

w dwóch losowo wybranych punktach na każdej dziennej działce roboczej i nie rzadziej niż w jednym punkcie na 400 m<sup>2</sup> powierzchni. Dopuszczalne odchyłki od projektowanej grubości nawierzchni nie powinny przekraczać  $\pm 10\%$ . Spadki poprzeczne nawierzchni powinny być zgodne z dokumentacją projektową, z tolerancją  $\pm 0,5\%$ . Rzędne wysokościowe powinny być zgodne z dokumentacją projektową. Różnice pomiędzy rzędnymi wysokościowymi nawierzchni i rzędnymi projektowanymi nie powinny przekraczać  $\pm 1$  cm.

Pomiary nośności nawierzchni tłuczniowej należy wykonać płytą o średnicy 30 cm. zgodnie z PN-64/8931-02/237. Pomiar należy wykonać według zaleceń Projektanta. Wymaga się, aby wtórny moduł odkształcenia zmierzony płytą był nie mniejszy niż 100 MPa. Zagęszczenie nawierzchni należy uznać za prawidłowe wtedy, gdy stosunek wtórnego modułu odkształcenia do pierwotnego, mierzony przy użyciu płyty o średnicy 30 cm jest nie większy od 2,2.

## **B. Nawierzchnie z betonowej kostki brukowej**

Sprawdzenie prawidłowości wykonania nawierzchni z betonowych kostek brukowych polega na sprawdzeniu zgodności wykonania z dokumentacją projektową:

- pomiar szerokości spoin,
- sprawdzenie prawidłowości wykonania spoin,
- sprawdzenie prawidłowości ubijania (wibrowania),
- sprawdzenie, czy przyjęty deseń (wzór) i kolor nawierzchni jest zachowany.

Sprawdzenie profilu podłużnego przeprowadzać należy za pomocą niwelacji, biorąc pod uwagę punkty charakterystyczne. Odchylenia od projektowanej niwelety nawierzchni nie mogą przekraczać  $\pm 1$  cm. Nierówności podłużne nawierzchni sprawdzić łątą lub planografem, zgodnie z normą BN-68/8931-04/8/ nie powinny przekraczać 0,8 cm.

Sprawdzenie profilu poprzecznego dokonywać należy szablonem z poziomica. Dopuszczalne odchylenia od przyjętego profilu wynoszą - 0.3 %.

## **7. OBMIAR ROBÓT**

Obmiar nie powinien obejmować jakichkolwiek dodatkowych powierzchni nie wykazanych w Dokumentacji Projektowej, z wyjątkiem powierzchni zaakceptowanych przez Projektanta na piśmie. Nadmierna grubość lub nadmierna powierzchnia warstwy w stosunku do Dokumentacji Projektowej wykonana bez pisemnego upoważnienia Projektanta nie może stanowić roszczeń o dodatkową zapłatę.

## **8. ODBIÓR ROBÓT**

### **Odbiór ostateczny (końcowy)**

#### *1. Zasady odbioru ostatecznego robót*

Odbiór ostateczny polega na finalnej ocenie rzeczywistego wykonania robót w odniesieniu do zakresu (ilości) oraz jakości.

Całkowite zakończenie robót oraz gotowość do odbioru ostatecznego będzie stwierdzona przez Wykonawcę wpisem do dziennika budowy.

Odbiór ostateczny robót nastąpi w terminie ustalonym w dokumentach umowy, licząc od dnia potwierdzenia przez Inspektora nadzoru zakończenia robót i przyjęcia dokumentów.

Odbioru ostatecznego robót dokona komisja wyznaczona przez Zamawiającego w obecności Inspektora nadzoru i Wykonawcy. Komisja odbierająca roboty dokona ich oceny jakościowej na podstawie przedłożonych dokumentów, wyników badań i pomiarów, ocenie wizualnej oraz zgodności wykonania robót z dokumentacją projektową i SST.

W toku odbioru ostatecznego robót, komisja zapozna się z realizacją ustaleń przyjętych w trakcie odbiorów robót zanikających i ulegających zakryciu oraz odbiorów częściowych, zwłaszcza w zakresie wykonania robót uzupełniających i robót poprawkowych.

W przypadkach nie wykonania wyznaczonych robót poprawkowych lub robót uzupełniających w poszczególnych elementach konstrukcyjnych i wykończeniowych, komisja przerwie swoje czynności i ustali nowy termin odbioru ostatecznego.

W przypadku stwierdzenia przez komisję, że jakość wykonywanych robót w poszczególnych asortymentach nieznacznie odbiega od wymaganej dokumentacją projektową i SST z uwzględnieniem tolerancji i nie ma większego wpływu na cechy eksploatacyjne obiektu, komisja oceni pomniejszoną wartość wykonywanych robót w stosunku do wymagań przyjętych w dokumentach umowy.

## 2. Dokumenty do odbioru ostatecznego (końcowe)

Podstawowym dokumentem jest protokół odbioru ostatecznego robót, sporządzony wg wzoru ustalonego przez Zamawiającego.

Do odbioru ostatecznego Wykonawca jest zobowiązany przygotować następujące dokumenty:

- dokumentację powykonawczą tj. dokumentację budowy z naniesionymi zmianami dokonanymi w toku wykonania robót oraz geodezyjnymi pomiarami powykonawczymi,
- szczegółowe specyfikacje techniczne (podstawowe z dokumentów umowy i ew. uzupełniające lub zamiennie),
- protokoły odbiorów robót ulegających zakryciu i zanikających,
- protokoły odbiorów częściowych,
- recepty i ustalenia technologiczne,
- dzienniki budowy i książki obmiarów (oryginały),
- wyniki pomiarów kontrolnych oraz badań i oznaczeń laboratoryjnych, zgodne z ST i programem zapewnienia jakości (PZJ),
- deklaracje zgodności lub certyfikaty zgodności wbudowanych materiałów, certyfikaty na znak bezpieczeństwa zgodnie z SST i programem zabezpieczenia jakości (PZJ),
- rysunki (dokumentacje) na wykonanie robót towarzyszących (np. na przełożenie linii telefonicznej, energetycznej, gazowej, oświetlenia itp.) oraz protokoły odbioru i przekazania tych robót właścicielom urządzeń,
- geodezyjną inwentaryzację powykonawczą robót i sieci uzbrojenia terenu,
- kopię mapy zasadniczej powstałej w wyniku geodezyjnej inwentaryzacji powykonawczej.

W przypadku, gdy wg komisji, roboty pod względem przygotowania dokumentacyjnego nie będą gotowe do odbioru ostatecznego, komisja w porozumieniu z Wykonawcą wyznaczy ponowny termin odbioru ostatecznego robót.

Wszystkie zarządzone przez komisję roboty poprawkowe lub uzupełniające będą zestawione wg wzoru ustalonego przez Zamawiającego. Termin wykonania robót

poprawkowych i robót uzupełniających wyznaczy komisja i stwierdzi ich wykonanie.

## 9. PODSTAWA PŁATNOŚCI

Podstawą płatności jest cena ryczałtowa za roboty drogowe wg dokonanego obmiaru i odbioru.

## 10. PRZEPISY ZWIĄZANE

### Normy

- [1]PN-86/B-02480 Grunty budowlane. Określenia, symbole, podział i opis gruntów.
- [2]PN-74/B-4452 Grunty budowlane. Badania polowe.
- [3]PN-88/B-04481 Grunty budowlane. Badanie próbek gruntu.
- [4]PN-55/B-04492 Grunty budowlane. Badania właściwości fizycznych. Oznaczanie wskaźnika wodoprzepuszczalności.
- [5]PN-60/B-04493 Grunty budowlane. Oznaczanie kapilarności biernej.
- [6]PN-68/B-06050 Roboty ziemne budowlane. Wymagania w zakresie wykonywania i badania przy odbiorze.
- [7]PN-76/B-06714/00 Kruszywa mineralne. Badania. Postanowienia ogólne.
- [8]PN-89/B-06714/01 Kruszywa mineralne. Badania. Podział, nazwy i określenia badań.
- [9]PN-77/B-06714/12 Kruszywa mineralne. Badania. Oznaczanie zanieczyszczeń obcych.
- [10]PN-78/B-06714/15 Kruszywa mineralne. Badania. Oznaczanie składu ziarnowego.
- [10]PN-77/B-06714/17 Kruszywa mineralne. Badania. Oznaczanie wilgotności.
- [12]PN-78/B-06714/19 Kruszywa mineralne. Badania. Oznaczanie mrozoodporności metodą bezpośrednią.
- [13]PN-78/B-06714/26 Kruszywa mineralne. Badania. Oznaczanie zawartości zanieczyszczeń organicznych.
- [14]PN-79/B-06714/42 Kruszywa mineralne. Badania. Oznaczanie ścieralności w bębnie Los Angeles.
- [15]PN-B-11111 Kruszywa mineralne. Kruszywa naturalne do nawierzchni drogowych. Żwir i mieszanka.
- [16]PN-B-11112 Kruszywa mineralne. Kruszywa łamane do nawierzchni drogowych.
- [17]PN-B-11113 Kruszywa mineralne. Kruszywa naturalne do nawierzchni drogowych. Piasek.
- [18]DIN 1851 Kostka brukowa z betonu
- [19]BN-80/6775-03/01 Prefabrykaty budowlane z betonu . Elementy nawierzchni dróg, ulic, parkingów i torowisk tramwajowych. Wspólne wymagania i badania.

## C. ROBOTY W ZAKRESIE INSTALACJI BUDOWLANYCH

### I. ROBOTY IZOLACYJNE (Kod CPV 45320000-6)

#### 1. WSTĘP

##### 1.1. Przedmiot Specyfikacji Technicznej.

Przedmiotem niniejszej specyfikacji technicznej są wymagania dotyczące wykonania i odbioru robót związanych z zabezpieczeniem przeciwwilgociowym i przeciwwodnym ław fundamentowych oraz ścian przyziemia obiektu.

##### 1.2. Zakres robót objętych Specyfikacją Techniczną.

Ustalenia zawarte w niniejszej Specyfikacji mają zastosowanie przy wykonywaniu robót związanych z:

- wykonaniem izolacji przeciwwodnej ław fundamentowych,
- ułożenie warstwy izolacji przeciwwilgociowej pomiędzy ścianką fundamentową a ścianą z pustaków,
- oddzielenie warstwą izolacji konstrukcji drewnianej od konstrukcji betonowej,
- izolacja cieplna podłogi na gruncie,
- Izolacja cieplna dachu.

##### 1.3. Określenia podstawowe.

Określenia podane w niniejszej ST są zgodne z obowiązującymi odpowiednimi normami i z danymi zawartymi w materiałach informacyjnych producentów proponowanych materiałów

##### 1.4. Ogólne wymagania dotyczące robót

Wykonawca robót jest odpowiedzialny za jakość ich wykonania oraz za zgodność z dokumentacją projektową, ST i poleceniami Inspektora.

#### 2. MATERIAŁY.

##### 2.1 Folia budowlana

###### Właściwości techniczne folii PE

Poz.	Właściwości	wymagania	
		0,20 mm	0,30mm
1	Wygląd zewnętrzny	Powierzchnie gładkie, bez uszkodzeń mechanicznych; krawędzie równe, proste bez pofalowań	
2	Szerokość względna mm	2000+6000/±5%	
3	Grubość mm	0,20±5%	0,30±5%
4	Masa powierzchniowa g/m <sup>2</sup>	190±5%	280±5%

5	Maksymalne naprężenia przy rozciąganiu [Mpa] - wzdłuż - w poprzek	≥12 ≥12	
6	Wydłużenia względne przy zerwaniu [%] - wzdłuż - w poprzek	≥400 ≥400	
7	Odporność na rozdzielanie przez gwóźdź o średnicy 2,5 mm, [N] - wzdłuż - w poprzek	≥65 ≥80	≥100 ≥110
8	Wytrzymałość na rozdzielanie [N/mm] - wzdłuż - w poprzek	≥60 ≥60	
9	Prześlakliwość przy działaniu słupa wody o wysokości 1000mm w czasie 100h	Brak prześlaknięcia	
10	Głębokość przy przeginianiu na półobwodzie wałka o średnicy 30 mm w temperaturze -20°C	Brak pęknięcia i pojawiania się rys	
11	Stabilizacja wymiarów w temperaturze +60°C, nie więcej niż [%] - wzdłuż - w poprzek	±1,0 ±1,0	
12	Wodochłonność [%]	≤1,0	
13	Opór dyfuzyjny m <sup>2</sup> · h · hPa/g	≥600	—
14	Odporność złącza klejonego na ścinanie (złącze klejone taśmą jedno – lub dwustronnie klejącą) po działaniu wody [N/50mm]	≥70	
15	Odporność złącza zgrzewanego na ścinanie (złącze zgrzewane jedno – lub dwupasmowo) [N]	≥80	
16	Odporność złącza klejonego na ścinanie (złącze klejone taśmą jedno – lub dwustronnie klejącą) po działaniu wody [N/50mm] - o temperaturze 23±2°C w czasie 21 dni - o temperaturze 60±2°C w czasie 7 dni	≥70 ≥70	
17	Rozprzestrzenianie ognia przez dachy – działanie ognia od strony okapu	Wyrób nie rozprzestrzeniający ognia	—

18	Stopień palności folii przy działaniu małego płomienia	Płomień nie osiąga granicy 150mm w czasie 20s oraz nie występują płonące krople lub odpady stałe	—
----	--	--	---

## 2.2 Roztwór asfaltowy – gruntujący

Izolacja przeciwwodna ścian fundamentowych

### Właściwości techniczne gruntującego roztworu asfaltowego

Lp.	Właściwości	Jedn.	wymagania
1	Wygląd zewnętrzny i konsystencja robocza	—	Jednorodna czarna ciecz, bez zanieczyszczeń, w temp. (23±2)°C łatwo się rozprowadza pędzlem; na płytce szklanej tworząc powłokę bez pęcherzy
2	Lepkość, czas wyptywu, kubek wyptywowy Ø5 mm	s	Od 31 do 37
3	Temperatura zapłonu wg. Pensky'ego – Martensa	°C	≥40
4	Zawartość wody	%(m/m)	≤0,5
5	Czas wysychania	h	≤12
6	Analiza w podczerwieni	—	Badanie identyfikacyjne

### Właściwości techniczne asfaltowej masy izolacyjnej

Lp.	Właściwości	Jedn.	wymagania
1	Wygląd zewnętrzny i konsystencja robocza	—	Masa barwy czarnej, bez widocznych zanieczyszczeń, w temp. (23±2)°C łatwo się rozprowadza na podłożu
2	Spływność papy przyklejonej lepikiem asfaltowym w temp. (60±2)°C, przy kącie nachylenia 45°, w czasie 5h	—	Niedopuszczalne spływanie masy
3	Giętkość przy przeginaniu na walcu Ø30 mm w temp. –5°C	—	Niedopuszczalne powstanie rys i pęknięć
4	Temperatura zapłonu wg. Pensky'ego – Martensa	°C	≥40
5	Zawartość wody	%(m/m)	≤0,5
6	Analiza w podczerwieni	—	Badanie identyfikacyjne

## 2.3 Izolacja akustyczna i ciepła

Podłoga na gruncie - styropian EPS 200 gr. 100mm

Długość i szerokość: 1000x500[mm]/ ± 0,6%

Grubość: 100[mm]/ ± 2,0m[m]

Prostokątność: ± 5/1000[mm]

Wytrzymałość na zginanie: ≥250kPa

Naprężenia ściskające przy 10% odkształceniu: ≥200kPa

Stabilność wymiarowa w stałych normalnych warunkach laboratoryjnych (23°C, 50% wilgotności względnej): ±0,5%

Stabilność wymiarowa w określonych warunkach temperatury i wilgotności(48h, 70°C): ±0,2%

Odkształcenie w określonych warunkach obciążenia ściskającego i temperatury (20 kPa, 80): ±1°C, 48±1h): ≤5%

Opór cieplny: 0,55 [m<sup>2</sup>K/W]

Wieńce, nadproża, - styropian EPS 70 gr 110 mm

ścianka fundamentowa styropian EPS 70 gr 60mm

Długość i szerokość: 1000x500[mm]/ ± 0,6%

Grubość: 110[mm]/ ± 2,0m[m], 60[mm]/± 2,0m[m],

Prostokątność: ± 5/1000[mm]

Wytrzymałość na zginanie: ≥115kPa

Naprężenia ściskające przy 10% odkształceniu: ≥70kPa

Stabilność wymiarowa w stałych normalnych warunkach laboratoryjnych (23°C, 50% wilgotności względnej): ±0,2%

Stabilność wymiarowa w określonych warunkach temperatury i wilgotności(48h, 70°C): ±2%

Wytrzymałość na rozciąganie prostopadłe do powierzchni czołowych: ≥100kPa

Klasa reakcji na ogień: E

Współczynnik przewodzenia ciepła  $\lambda_D=0,040$  W/mK

Opór cieplny  $R_D=2,00$ [m<sup>2</sup>K/W]

Strop podwieszony – wełna mineralna gr 20,0 cm

Wełna mineralna PN – EN 13162:2002 posiadająca certyfikat CE

$\Lambda = 0,035$ W/mK

Ciężar: 0,40 kN/m<sup>3</sup>

Klasa palności zgodna z PN – EN 13501–1, niepalna

## 3. SPRZĘT.

Roboty mogą być wykonywane mechanicznie bądź ręcznie. Roboty można wykonywać przy użyciu sprzętu zaakceptowanego przez Inspektora.

## 4. TRANSPORT.

Materiały i sprzęt mogą być przewożone dowolnymi środkami transportu zaakceptowanymi przez Inżyniera, w sposób zabezpieczający je przed uszkodzeniem. Należy je umieścić równomiernie na całej powierzchni ładunkowej i zabezpieczyć przed spadaniem lub przesuwaniem.

### 4.1 folia budowlana

folie należy przechowywać i przewozić w pozycji poziomej, w sposób zabezpieczający je przed uszkodzeniem lub zniszczeniem.

#### 4.2 Roztwór asfaltowy – gruntujący, lepik

Roztwory asfaltowe są sklasyfikowane jako materiały niebezpieczne klasy 3 (ciekły zapalny) i powinny być przewożone w warunkach określonych przepisami o przewozie drogowym towarów niebezpiecznych ADR. Roztwory pakowane w opakowania o wadze mniejszej niż 450 kg. nie podlegają przepisom ADR.

Materiały należy ładować w środkach transportu w pozycji stojącej, w ilości warstw określonej przez producenta tak, aby tworzyły zwartą całość zabezpieczoną przed ewentualnym przesunięciem i uszkodzeniem.

#### 4.3 płyty styropianowe

Płyty powinny być pakowane w ofoliowane pakiety, powinny być dostarczane, przechowywane i transportowane w opakowaniach producenta.

#### 4.4 Wełna mineralna

Wełna mineralna powinna być pakowana w ofoliowane pakiety, powinna być dostarczana, przechowywana i transportowana w opakowaniach producenta.

### **5. WYKONANIE ROBÓT.**

#### **Izolacje przeciwwodne.**

Roboty związane z układaniem warstw izolacyjnych powinny być prowadzone w okresie utrzymującej się słonecznej pogody, w temperaturze nie niższej niż +10°C. Prace powinny być wykonywane przez wyspecjalizowaną brygadę roboczą, przy zapewnionym stałym nadzorze technicznym.

#### 5.1 Poziome izolacje przeciwwilgociowe – folia budowlana

Poziome izolacje przeciwwilgociowe wykonać z folii budowlanej czarnej 0,20 mm. Przy układaniu folii szczególną uwagę zwrócić trzeba na zachowanie zakładów szerokości 25 cm oraz na nie przzerwaniu samej warstwy izolacji.

#### 5.2 Pionowe izolacje przeciwwilgociowe

Pionowe izolacje przeciwwilgociowe wykonać poprzez nałożenie warstwy preparatu izolacyjnego. Projektuje się ułożenie warstwy gruntującej z preparatu asfaltowego oraz warstwę preparatu wierzchniego.

#### Roztwór gruntujący

Podłoże na którym ma być wykonana aplikacja roztworu asfaltowego musi być czyste, wolne od luźnych frakcji i pyłów, kurzu, oleju i innych zanieczyszczeń. przed użyciem roztworu, należy dokładnie go wymieszać. Podkładowy roztwór asfaltowy nakłada się na powierzchnie betonowe w jednej cienkiej warstwie, przez smarowanie szczotką dekarorską, rolkowanie futrzanym wałkiem malarskim, malowanie pędzlem z twardym włosiem lub natryskiem po rozcieńczeniu benzyną lakową, dbając o to, żeby nie powstały zastoiska.

#### Izolacja przeciwwodna typu lekkiego.

Na wyschnięte i uprzednio zagruntowane podkładowym roztworem asfaltowym podłoże betonowe, nakłada się dokładnie wymieszaną, rozcieńczoną masę asfaltową. Nakładanie wykonuje się za pomocą szczotki dekarorskiej lub pędzla z twardym włosiem w dwóch warstwach, grubości każdej warstwy około 1 mm. Drugą warstwę można nanosić dopiero po wyschnięciu pierwszej. Czas oczekiwania przed ułożeniem drugiej warstwy wynosi około 12 godzin.

Wykonywanie izolacji musi być prowadzone przez wyspecjalizowane brygady posiadające licencję producenta.

## **UWAGA!**

Podczas pracy z roztworem asfaltowym należy zachować szczególne środki ostrożności:

- należy unikać kontaktu preparatu ze skórą i oczami
- należy unikać wdychania oparów podczas pracy z materiałami
- podczas pracy usunąć wszystkie potencjalne źródła zapłonu
- podczas pracy należy nosić odzież, okulary i rękawice ochronne

### 5.3 Izolacja akustyczna i termiczna - płyty styropianowe

Płyty należy układać na suche i oczyszczone podłoże. Na płytach styropianu należy ułożyć folie PE grubości 0,20 mm, na zakład 10 cm z wywinięciem na pasy brzegowe. Płyta żelbetowa stanowiąca podłoże pod posadzki nie może dochodzić do ścian. Płyta ta musi być dylatowana na pola o boku nie większym niż 5,0 m

### 5.4 Izolacja termiczna – wełna mineralna

Maty należy układać na suche i oczyszczone podłoże. Maty z wełny mineralnej układać na suficie powieszonym, w przestrzeni pomiędzy sufitem a konstrukcją dachu

## **6. KONTROLA JAKOŚCI ROBÓT**

### **Badania przed przystąpieniem do robót**

Przed przystąpieniem do robót związanych z wykonaniem izolacji przeciwwilgociowych, cieplnych i akustycznych, badaniom powinny podlegać materiały, które będą wykorzystane do wykonania robót oraz podłoża.

Wszystkie materiały – płyty styropianowe, folia budowlana, masy asfaltowe jak również materiały pomocnicze muszą spełniać wymagania odpowiednich norm lub aprobat technicznych oraz odpowiadać parametrom określonym w dokumentacji projektowej.

Każda partia materiałów dostarczona na budowę musi posiadać certyfikat lub deklarację zgodności stwierdzającą zgodność własności technicznych z określonymi w normach i aprobatkach.

Badanie podkładu powinno być wykonane bezpośrednio przed przystąpieniem do wykonywania robót.

## **7. OBMIAR ROBÓT**

Jednostką obmiarową dla folii budowlanej jest m<sup>2</sup> użytego materiału

Jednostką obmiarową dla roztworów asfaltowych jest m<sup>2</sup> użytego materiału

Jednostką obmiarową dla płyt styropianowych i wełny mineralnej jest m<sup>2</sup> użytego materiału

## **8. ODBIÓR ROBÓT.**

### **8.1. Zgodność robót z Projektem i Specyfikacją.**

Roboty winny być wykonane zgodnie z Projektem Technicznym, ST oraz pisemnymi decyzjami Inspektora.

Badania w czasie odbioru robót przeprowadza się celem oceny spełnienia wszystkich wymagań dotyczących wykonanych robót

- Zgodności z dokumentacją projektową i wprowadzonymi zmianami, które naniesiono w dokumentacji powykonawczej,
- Jakości zastosowanych materiałów i wyrobów,
- Prawdźowości przygotowania podłóży,
- Jakości (wyglądu) powierzchni
- Prawdźowości wykonania krawędzi, naroży, styków z innymi materiałami

Przy badaniach w czasie odbioru robót pomocne mogą być wyniki badań dokonanych przed przystąpieniem robót i w trakcie ich wykonywania.

Sprawdzenie odchylenia powierzchni od płaszczyzny za pomocą łaty kontrolnej długości 2 m przykładanej w różnych kierunkach, w dowolnym miejscu; prześwit pomiędzy łatą a badaną powierzchnią należy mierzyć z dokładności do 1 mm,

## **8.2. Odbiór robót zanikających i ulegających zakryciu.**

Odbiór robót zanikających i ulegających zakryciu przeprowadzić zgodnie z SST. Podstawą dokonania oceny ilości i jakości robót ulegających zakryciu i zanikających są następujące dane i dokumenty:

- dokumentacja projektowa z naniesionymi na niej zmianami wykonanymi w trakcie budowy i akceptowanymi przez Inżyniera,
- atesty użytych materiałów budowlanych,
- Dziennik Budowy,
- uzasadnienie zmian w dokumentacji.

Odbiór robót zanikających obejmuje sprawdzenie:

- Przygotowania podłóży dla wykonania powłok,
- Zagruntowania podłóży przed wykonaniem ostatecznych powłok.

## **8.3. Odbiór końcowy.**

Odbiór końcowy robót przeprowadzić zgodnie z ST. Przy odbiorze końcowym powinny być przedłóżone następujące dokumenty:

- wyniki wszystkich wymaganych pomiarów i badań,
- protokoły odbioru robót zanikających i ulegających zakryciu.

## **9. PODSTAWA PŁATNOŚCI**

Płatność ryczałtową robót dokonuje się na podstawie obmiaru i odbioru wykonanych robót.

## **10. NORMY I PRZEPISY ZWIĄZANE.**

PN-69/B-10260 Izolacje bitumiczne. Wymagania i badania przy odbiorze

PN – 90/B – 04815 Papy asfaltowe i smołowe. Metody badań

PN – 83/C – 89091 Folie z tworzyw sztucznych. Oznaczenia wytrzymałości na rozdieranie

PN – EN ISO 527 – 3:1998 Tworzywa sztuczne. Oznaczanie właściwości mechanicznych przy statycznym rozciąganiu. Warunki badań folii i płyt.

PN – 83/N – 03010 Statyczna kontrola jakości. Losowy wybór jednostek produktu do próbki

ZUAT – 15/ IV.08 Wyroby do izolacji paroszczelnych

PN – EN 1767:2002(U) Wyroby i systemy do ochrony i napraw konstrukcji betonowych – Metody badań – Analiza w podczerwieni  
PN-EN ISO 2431:1999 Farby i lakiery – Oznaczenie czasu wypływu za pomocą kubków wypływowych  
PN – B – 24620:1998 Lepiki, masy i roztwory asfaltowe stosowane na zimno  
PN – B 24620:1998/Az1:2004 Lepiki, masy i roztwory asfaltowe stosowane na zimno (Zmiana Az1)

# D. ROBOTY WYKOŃCZENIOWE W ZAKRESIE OBIEKTÓW BUDOWLANYCH

## I. TYNKOWANIE (Kod CPV 45410000)

### WYKONANIE TYNKÓW ZWYKŁYCH WEWNĘTRZNYCH I ZEWNĘTRZNYCH (45411000)

#### 1. WSTĘP.

##### 1.1. Przedmiot Specyfikacji Technicznej.

Przedmiotem niniejszej specyfikacji technicznej są wymagania dotyczące wykonania i odbioru robót związanych z wykonaniem tynków zwykłych wewnętrznych i zewnętrznych.

##### 1.2. Zakres stosowania Specyfikacji Technicznej.

- Specyfikacja Techniczna jest stosowana jako dokument przetargowy i kontraktowy przy zleceniu i realizacji robót.

Tynki zwykłe, których dotyczy specyfikacja, stanowią warstwę ochronną wyrównawczą lub kształtującą formę architektoniczną tynkowanego elementu, nanoszoną ręcznie lub mechanicznie, do której wykonania zostały użyte zaprawy odpowiadające wymaganiom norm lub aprobat technicznych.

- Tynki zwykłe ze względu na miejsce stosowania, rodzaj podłoża, rodzaj zaprawy, liczbę warstw i technikę wykonania powinny odpowiadać normie PN-70/B-10100 p. 3. „Roboty tynkowe. Tynki zwykłe. Wymagania i badania przy odbiorze”.

- Przy wykonaniu tynków zwykłych należy przestrzegać zasad podanych w normie PN-70/B-10100 p.3.1.1.

Podłoża w zależności od ich rodzaju powinny być przygotowane zgodnie z wymaganiami normy PN-70 / B-10100p. 3.3.2.

##### 1.3. Zakres robót objętych Specyfikacją Techniczną.

Roboty, których dotyczy Specyfikacja Techniczna, obejmują wszystkie czynności umożliwiające i mające na celu wykonanie tynków wewnątrz i na zewnątrz obiektu.

##### 1.4 Określenia podstawowe

Określenia podane w niniejszej ST są zgodne z obowiązującymi normami oraz przepisami i oznaczają:

- roboty budowlane - wszystkie prace budowlane związane z wykonaniem tynków zgodnie z ustaleniami dokumentacji projektowej,
- Wykonawca - osoba lub organizacja wykonująca roboty budowlane,
- wykonanie - wszystkie działania przeprowadzane w celu wykonania robót,
- procedura - dokument zapewniający jakość; definiujący, jak, kiedy, gdzie i kto wykonuje i kontroluje poszczególne operacje robocze; procedura może być zastąpiona normami, aprobatami technicznymi i instrukcjami,
- ustalenia projektowe - ustalenia podane w dokumentacji projektowej zawierające dane opisujące przedmiot i wymagania dla określonego obiektu lub roboty oraz niezbędne do jego wykonania.

## 1.5. Ogólne wymagania dotyczące robót.

Wykonawca robót jest odpowiedzialny za jakość ich wykonania oraz za zgodność z Dokumentacją Projektową, ST i poleceniami Inspektora nadzoru.

## 2. MATERIAŁY

Zaprawy do wykonania tynków zwykłych wewnątrz pomieszczeń powinny odpowiadać wymaganiom normy PN-90/B- 4501 „Zaprawy budowlane zwykłe” lub aprobatom technicznym.

Do wykonania wyprawy tynkarskiej zewnętrznych ścian budynku, należy zastosować tynk mineralny, do wykonania wyprawy tynkarskiej wewnątrz obiektu tynk cementowo – wapienny.

Cokół budynku należy wykonać z okładziny klinkierowej.

### 2.1. Zaprawy budowlane mineralne

Do suchej zaprawy dodaje się na budowie czystą wodę wodociągową i miesza do wymaganej konsystencji. Zaprawy szlachetne można układać zarówno ręcznie, jak i maszynowo (agregatami tynkarskimi). Zależnie od typu agregatu można transportować i natryskiwać zaprawę z kruszywem o wielkości ziaren do 8 mm. Tynki o większych ziarnach narzuca się ręcznie.

### 2.2. Zaprawy budowlane cementowo - wapienne

- Marka i skład zaprawy powinny być zgodne z wymaganiami normy PN-90/B-14501 „Zaprawy budowlane zwykłe”.
- Przygotowanie zapraw do robót tynkarskich powinno być wykonywane mechanicznie.
- Zaprawę należy przygotować w takiej ilości, aby mogła być wbudowana możliwie szybko po jej przygotowaniu, tj. w okresie ok. 3 godzin.
- Do zaprawy tynkarskiej należy stosować piasek rzeczny lub kopalniany.
- Do zaprawy cementowo -wapiennej należy stosować cement portlandzki według normy PN-B-19701; 1997 „Cementy powszechnego użytku”. Za zgodą Inspektora nadzoru można stosować cement z dodatkiem żużla lub popiołów lotnych 25 i 35 oraz cement hutniczy 25 pod warunkiem, że temperatura otoczenia w ciągu 7 dni od chwili wbudowania zaprawy nie będzie niższa niż +5°C.

Do zapraw cementowo-wapiennych należy stosować wapno suchogaszone lub gaszone w postaci ciasta wapiennego otrzymanego z wapna niegaszonego, które powinno tworzyć jednolitą i jednobarwną masę, bez grudek niegaszonego wapna i zanieczyszczeń obcych. Skład objętościowych składników zapraw należy dobierać doświadczalnie, w zależności od wymaganej marki zaprawy oraz rodzaju cementu i wapna.

### 2.4 Woda

Do przygotowania zapraw i skraplania podłoża stosować można wodę odpowiadającą wymaganiom normy PN-88/B-32250 „Materiały budowlane. Woda do betonów i zapraw”. Bez badań laboratoryjnych można stosować wodociągową wodę pitną.

Niedozwolone jest użycie wód ściekowych, kanalizacyjnych, bagiennych oraz wód zawierających tłuszcze organiczne, oleje i muł.

## 2.5 Piasek

- Piasek powinien spełniać wymagania normy PN-79/B-06711 „Kruszywa mineralne. Piaski do zapraw budowlanych”, a w szczególności:
  - nie zawierać domieszek organicznych,
  - mieć frakcje różnych wymiarów, a mianowicie: piasek drobnoziarnisty 0,25-0,5 mm, piasek średnioziarnisty 0,5-1,0 mm, piasek gruboziarnisty 1,0-2,0 mm.
- Do spodnich warstw tynku należy stosować piasek gruboziarnisty odmiany 1, do warstw wierzchnich - średnioziarnisty odmiany 2.

Do gładzi piasek powinien być drobnoziarnisty i przechodzić całkowicie przez sito o prześwicie 0,5 mm.

## 3. SPRZĘT

### Sprzęt do wykonywania tynków.

Wykonawca przystępujący do wykonania tynków zwykłych powinien wykazać się możliwością korzystania z następującego sprzętu:

- mieszarki do zapraw,
- agregatu tynkarskiego,
- betoniarki wolnospadowej,
- pompy do zapraw,
- przenośnych zbiorników na wodę.

## 4. TRANSPORT

### Transport materiałów

- Transport cementu i wapna suchogaszonego powinien odbywać się zgodnie z normą BN-88/6731-08. Cement i wapno suchogaszone luzem należy przewozić cementowozem, natomiast cement i wapno suchogaszone workowane można przewozić dowolnymi środkami transportu i w odpowiedni sposób zabezpieczone przed zawilgoceniem.
- Wapno gaszone w postaci ciasta wapiennego można przewozić w skrzyniach lub pojemnikach stalowych.
- Kruszywa można przewozić dowolnymi środkami transportu w warunkach zabezpieczających je przed zanieczyszczeniem, zmieszaniem z innymi asortymentami kruszywa lub jego frakcjami i nadmiernym zawilgoceniem.

## 5. WYKONANIE ROBÓT

### 5.1 Warunki przystąpienia do robót

- Przed przystąpieniem do wykonywania robót tynkowych powinny być zakończone wszystkie roboty stanu surowego, roboty instalacyjne podtynkowe, zamurwane przebicia i bruzdy, osadzone ościeżnice drzwiowe i okienne.
- Zaleca się przystąpienie do wykonywania tynków po okresie osiadania i skurczów murów tj. po upływie 4-6 miesięcy po zakończeniu stanu surowego.
- Tynki należy wykonywać w temperaturze nie niższej niż +5°C pod warunkiem, że w ciągu doby nie nastąpi spadek poniżej 0°C.

- W niższych temperaturach można wykonywać tynki jedynie przy zastosowaniu odpowiednich środków zabezpieczających, zgodnie z „Wytycznymi wykonywania robót budowlano-montażowych w okresie obniżonych temperatur”.
  - Zaleca się chronić świeżo wykonane tynki zewnętrzne w ciągu pierwszych dwóch dni przed nasłonecznieniem dłuższym niż dwie godziny dziennie.
- W okresie wysokich temperatur świeżo wykonane tynki powinny być w czasie wiązania i twardnienia, tj. w ciągu 1 tygodnia, zwilżane wodą.

## 5.2 Przygotowanie podłoża

- Podłoża tynków zwykłych powinny odpowiadać wymaganiom normy PN 70/B 10100
- Spoiny w murach ceglanych
- W ścianach przewidzianych do tynkowania nie należy wypełniać zaprawą spoin przy zewnętrznych licach na głębokości 5-10 mm.
- Bezpośrednio przed tynkowaniem podłoże należy oczyścić z kurzu szczotkami oraz usunąć plamy z rdzy i substancji tłustych. Plamy z substancji tłustych można usunąć 10-proc. roztworem szarego mydła lub wypełniając je lampą benzynową.
- Nadmiernie suchą powierzchnię podłoża należy zwilżyć wodą.

## 5.3. Wykonywanie tynków zwykłych

- Przy wykonywaniu tynków zwykłych należy przestrzegać zasad podanych w normie PN-70/B-10100 p. 3.3.1.
- Sposoby wykonania tynków zwykłych jedno- i wielowarstwowych powinny być zgodne z danymi określonymi w tabl. 4 normy PN-70/B-10100.

Grubości tynków zwykłych w zależności od ich kategorii oraz od rodzaju podłoża lub podkładu powinny być zgodne z normą PN-70/B-10100.

- Tynki zwykłe kategorii II i III należą do odmian powszechnie stosowanych, wykonywanych w sposób standardowy.
- Tynki zwykłe kategorii IV zalicza się do odmian doborowych.
- Tynk trójwarstwowy powinien się składać z obrzutki, narzutu i gładzi. Narzut tynków wewnętrznych należy wykonać według pasów i listew kierunkowych.
- Gładź należy nanosić po związaniu warstwy narzutu, lecz przed jej stwardnieniem. Podczas zacierania warstwa gładzi powinna być mocno dociskana do warstwy narzutu.
- Do wykonania tynków należy stosować zaprawy cementowo-wapienne: tynków nie narażonych na zawilgocenie - w proporcji 1:1:4, narażonych na zwilgocenie oraz w tynkach zewnętrznych – w proporcji 1:1:2.

## 5.4. Wykonanie tynku mineralnego.

Zależnie od wskazań producenta podanych na opakowaniu produktu można nakładać ręcznie lub mechanicznie przez natrysk.

Szlachetny tynk mineralny przygotowuje się przez połączenie mieszanki z wodą w ilości potrzebnej do uzyskania właściwej konsystencji, tj. 1 kg na około 0,25 ÷ 0,30 l wody.

Po 10 minutach mieszania możemy przystąpić do nakładania tynku na ściany.

Żywotność robocza wymieszanej masy wynosi około 1,5 godziny.  
W czasie nakładania należy przygotowaną zaprawę co pewien czas zamieszać.

Na przygotowane podłoże nakłada się tynk mineralny przy pomocy pacy ze stali nierdzewnej. Nanoszona grubość tynku powinna wynosić od 2 do 5 mm.  
Zaleca się takie ustawienie pracy, aby powierzchnie łączone na jednej ścianie były wykonane przed utwardzeniem się masy wykonywanej elewacji, co zapobiegnie uwidocznieniu się złączy.

Tynk znakomicie nadaje się do nakładania na niego różnego typu atestowanych farb zewnętrznych i wewnętrznych (akrylowych, silikatowych lub emulsyjnych).  
Tynk można malować po upływie 4 - 6 tygodni od nałożenia.

## **6. KONTROLA JAKOŚCI ROBÓT**

### **6.1 Badania przed przystąpieniem do robót tynkowych**

#### **Badania przed przystąpieniem do robót tynkowych**

Przed przystąpieniem do robót związanych z tynkowaniem ścian, badaniom powinny podlegać materiały, które będą wykorzystane do wykonania robót oraz podłoża.

Wszystkie materiały muszą spełniać wymagania odpowiednich norm lub aprobat technicznych oraz odpowiadać parametrom określonym w dokumentacji projektowej.

Każda partia materiałów dostarczona na budowę musi posiadać certyfikat lub deklarację zgodności stwierdzającą zgodność własności technicznych z określonymi w normach i aprobatkach.

Badanie podkładu powinno być wykonane bezpośrednio przed przystąpieniem do wykonywania robót. Zakres czynności kontrolnych powinien obejmować:

- Sprawdzenie czystości podłoża, podłoże powinno być nośne, stabilne, równe i nienasiąkliwe

### **6.2 Badania w czasie robót**

- Częstotliwość oraz zakres badań zaprawy wytwarzanej na placu budowy, a w szczególności jej marki i konsystencji, powinny wynikać z normy PN-90/B-14501 „Zaprawy budowlane zwykłe”.

Badania te szczególnie powinny dotyczyć sprawdzenie technologii wykonywanych robót, rodzaju i grubości wyprawy tynkarskiej.

- Wyniki badań materiałów i zaprawy powinny być wpisywane do dziennika budowy i akceptowane przez Inspektora nadzoru.

### **6.3 Badania w czasie odbioru robót**

Badania tynków zwykłych powinny być przeprowadzane w sposób podany w normie PN-70/B-10100g p. 4.3. i powinny umożliwić ocenę wszystkich wymagań, a w szczególności:

- zgodności z dokumentacją projektową i zmianami w dokumentacji powykonawczej,
- jakości zastosowanych materiałów i wyrobów,
- prawidłowości przygotowania podłoża,
- mrozoodporności tynków zewnętrznych,

- przyczepności tynków do podłoża,
- grubości tynku,
- wyglądu powierzchni tynku,
- prawidłowości wykonania powierzchni i krawędzi tynku,
- wykończenie tynku na narożach, stykach i szczelinach dylatacyjnych

Badania tynków mineralnych powinny umożliwić ocenę wszystkich wymagań, a w szczególności:

- Zgodności z dokumentacją projektową i zmianami w dokumentacji powykonawczej,
- Jakości zastosowanych materiałów i wyrobów,
- Prawidłowości przygotowania podłoża,
- Mrozoodporności tynków zewnętrznych,
- Przyczepności tynków do podłoża,
- Grubości tynku,
- Wyglądu powierzchni tynku,
- Prawidłowości wykonania powierzchni i krawędzi tynku,
- Wykończenie tynku na narożach, stykach i szczelinach dylatacyjnych.

## 7. OBMIAR ROBÓT

### 7.1 Jednostka i zasady obmiarowania

Powierzchnię tynków oblicza się w metrach kwadratowych jako iloczyn długości ścian w stanie surowym i wysokości mierzonej od podłoża lub warstwy wyrównawczej na stropie do spodu stropu.

Powierzchnię pilastrów i słupów oblicza się w rozwinięciu tych elementów w stanie surowym.

Powierzchnię tynków stropów płaskich oblicza się w metrach kwadratowych ich rzutu w świetle ścian surowych na płaszczyznę poziomą.

Powierzchnię stropów żebrowych i kasetonowych oblicza się w rozwinięciu według wymiarów w stanie surowym. Z powierzchni tynków nie potrąca się powierzchni nieotynkowanych, ciągnionych, obróbek kamiennych, kratek, drzwiczek i innych, jeżeli każda z nich jest mniejsza od 0,5 m<sup>2</sup>.

7.2 Ilość tynków w m<sup>1</sup> określa się na podstawie projektu z uwzględnieniem zmian zaakceptowanych przez Inspektora nadzoru i sprawdzonych w naturze.

## 8. ODBIÓR ROBÓT

8.1 Odbiór podłoża należy przeprowadzić bezpośrednio przed przystąpieniem do robót tynkowych. Jeżeli odbiór podłoża odbywa się po dłuższym czasie od jego wykonania, należy podłoże oczyścić i umyć wodą.

8.2 Roboty uznaje się za zgodne z dokumentacją projektową, ST i wymaganiami Inspektora nadzoru, jeżeli wszystkie pomiary i badania omówione w pkt. 6, dały pozytywne wyniki.

Jeżeli chociaż jeden wynik badania daje wynik negatywny, tynk nie powinien być odebrany. W takim przypadku należy przyjąć jedno z następujących rozwiązań:

- tynk poprawić i przedstawić do ponownego odbioru,
- jeżeli odchylenia od wymagań nie zagrażają bezpieczeństwu użytkowania i trwałości tynku, zaliczyć tynk do niższej kategorii,
- w przypadku, gdy nie są możliwe podane wyżej rozwiązania, usunąć tynk i ponownie wykonać roboty tynkowe.

### 8.3 Odbiór tynków

- Ukształtowanie powierzchni, krawędzie, przecięcia powierzchni oraz kąty dwuścienne powinny być zgodne z dokumentacją projektową.
- Dopuszczalne odchylenia powierzchni tynku od płaszczyzny i odchylenie krawędzi od linii prostej nie mogą być większe niż 3 mm i w liczbie nie większej niż 3 na całej długości kontrolnej dwumetrowej łaty.

Odchylenie powierzchni i krawędzi od kierunku:

- pionowego - nie mogą być większe niż 2 mm na 1 mb i ogółem nie więcej niż 4 mm w pomieszczeniu,
- poziomego - nie mogą być większe niż 3 mm na 1 mb i ogółem nie więcej niż 6 mm na całej powierzchni między przegrodami pionowymi (ścianami, belkami itp.).
- Niedopuszczalne są następujące wady:
  - wykwity w postaci nalotów roztworów soli wykrystalizowanych na powierzchni tynków przenikających z podłoża, pilśni itp.,
  - trwałe ślady zacieków na powierzchni, odstawanie, odparzenia i pęcherze wskutek niedostatecznej przyczepności tynku do podłoża.
- Odbiór gotowych tynków powinien być potwierdzony protokołem, który powinien zawierać:
  - ocenę wyników badań,
  - wykaz wad i usterek ze wskazaniem możliwości ich usunięcia, stwierdzenia zgodności lub niezgodności wykonania z zamówieniem.

## 9. PODSTAWA PŁATNOŚCI

Płaci się za wykonaną i odebraną ilość  $m^2$  powierzchni tynku według ceny jednostkowej, która obejmuje:

- przygotowanie stanowiska roboczego,
- przygotowanie zaprawy,
- dostarczenie materiałów i sprzętu,
- obsługę sprzętu nie posiadającego etatowej obsługi,
- ustawienie i rozbiórkę rusztowań przenośnych umożliwiających wykonanie robót na wysokości do 4 m,
- przygotowanie podłoża,
- umocowanie i zdjęcie listew tynkarskich,
- osiatkowanie bruzd,
- obsadzenie krątek wentylacyjnych i innych drobnych elementów,
- wykonanie tynków,
- reperacja tynków po dziurach i hakach,
- oczyszczenie miejsca pracy z resztek materiałów,
- likwidację stanowiska roboczego.

## 10. PRZEPISY ZWIĄZANE

### 10.1. Normy

PN-85/B-04500 Zaprawy budowlane. Badania cech fizycznych i wytrzymałościowych.

PN-70/B-10100 Roboty tynkowe. Tynki zwykłe. Wymagania i badania przy odbiorze.

PN-88/B-32250 Materiały budowlane. Woda do betonów i zapraw.

PN-B-30020:1999 Wapno.

PN-79/B-06711 Kruszywa mineralne. Piaski do zapraw budowlanych.

PN-90/B-14501 Zaprawy budowlane zwykłe.

PN-B-19701; 1997 Cementy powszechnego użytku.

PN-ISO-9000 (Seria 9000, 9001, 9002, 9003 i 9004) Normy dotyczące systemów zapewnienia jakości i zarządzanie systemami zapewnienia jakości.

### **10.1 Inne dokumenty i instrukcje**

Warunki techniczne wykonania i odbioru robót budowlanych

Część B - Roboty wykończeniowe, zeszyt 1 „Tynki”, wydanie ITB - 2003 rok.

# OKŁADZINY Z PŁYT GIPSOWO - KARTONOWYCH

## 1. CZĘŚĆ OGÓLNA

### 1.1 Zakres robót objętych ST

- Okładziny z płyt gipsowo-kartonowych, których dotyczy specyfikacja stanowią poszycie sufitów w systemie lekkiej zabudowy szkieletowej
- Okładziny objęte niniejszą ST kształtują formę architektoniczną danego elementu konstrukcyjnego, wykonywane są ręcznie z płyt gipsowo-kartonowych odpowiadających wymaganiom norm lub aprobat technicznych.

„Prawa” strona płyty gipsowo-kartonowej pełni rolę jej lica i po zamontowaniu skierowana jest do wnętrza pomieszczenia. Strona „lewa” płyty (niewidoczna po zamontowaniu) posiada nadruk z symbolem producenta oraz zakładkowe połączenia kartonu.

### 1.2. Określenia podstawowe

Określenia podane w niniejszej ST są zgodne z ustawą Prawo budowlane, wydanymi do niej rozporządzeniami wykonawczymi, nomenklaturą Polskich Norm, aprobat technicznych, a mianowicie:

- roboty budowlane przy wykonaniu okładzin z płyt gipsowo-kartonowych należy rozumieć wszystkie prace budowlane związane z wykonaniem okładzin z płyt gipsowo-kartonowych zgodnie z ustaleniami projektowymi,
- Wykonawca - osoba lub organizacja wykonująca ww. roboty budowlane,
- procedura - dokument zapewniający jakość, definiujący „jak, kiedy, gdzie i kto” wykonuje i kontroluje poszczególne operacje robocze - procedura może być zastąpiona przez normy, aprobaty techniczne i instrukcje,
- ustalenia projektowe - ustalenia podane w dokumentacji technicznej zawierające dane opisujące przedmiot i wymagania jakościowe wykonania okładzin.

### 1.3. Ogólne wymagania dotyczące robót

Przy wykonywaniu okładzin z płyt gipsowo-kartonowych należy przestrzegać zasad podanych w normie PN-72/B-10122 „Roboty okładzinowe. Suche tynki. Wymagania i badania przy odbiorze”.

Wykonawca robót jest odpowiedzialny za jakość ich wykonania oraz za ich zgodność z dokumentacją projektową, ST i poleceniami Inspektora nadzoru.

## 2. MATERIAŁY

*Warunki techniczne dla płyt gipsowo-kartonowych*

**Tabela 1**

Lp.	Wymagania	GKB zwykła	GKF ognioodpor na a	GKBI wodoodporna	GKFI wodo- i ognioodpor na
01	02	03	04	05	06
1.	Powierzchnia	równa, gładka, bez uszkodzeń kartonu, narożników i			

2.	Przyczepność kartonu do rdzenia gipsowego	karton powinien być złączony z rdzeniem gipsowym w taki sposób, aby przy odrywaniu ręką rwa się, nie powodując odklejania się od rdzenia				
3.	Wymiary i tolerancje (mm)	grubość	9,5±0,5; 12,5±0,5; 15±0,5; >18±0,5			
		szerokość	1200 (+0; -5,0)			
		długość	[2000+3000] {+0; -6}			
		pro sto pad ło ś ć	różnica w długości przekątnych <5			
4.	Masa 1 m <sup>2</sup> płyty o grubości [kg]	9,5	<9,5	-	-	-
		12,5	<12,5	11,0+13,0	£12,5	11+13,0
		15,0	£15,0	13,5+16,0	£15,0	13,5+15,0
		>18,0	£18,0	16,0+19,0	-	-
5.	Wilgotność [%]	£10,0				
6.	Trwałość struktury przy opalaniu [min.]	-	>20	-	>20	
7.	Nasiąkliwość [%]	-	-	£10	£10	
8.	Oznakowanie	napis na tylnej stronie płyty	nazwa, symbol rodzaju produkcji pł dat£			
		kolor kartonu	szary jasny	szary jasny	zielony jasny	zielony jasny
		barwa napisu	niebieska	czerwona	niebieska	czerwona

**Tabela 2**

Grubość nominalna płyty gipsowej [mm]	Odległość podpór I [mm]	PRÓBA ZGINANIA			
		Obciążenie niszczące [N]		Ugięcie [mm]	
		prostopadle do kierunku włókien kartonu	równolegle do kierunku włókien kartonu	prostopadle do kierunku włókien kartonu	równolegle do kierunku włókien kartonu
9,5	380	450	150	-	-
12,5	500	600	180	0,8	1,0
15,0	600	600	180	0,8	1,0
>18,0	720	500	-	-	-

### Woda

Do przygotowania zaczynu gipsowego i skraplania podłoża stosować można wodę odpowiadającą wymaganiom normy PN-EN-1008:2004 „Woda zarobowa do betonu. Specyfikacja pobierania próbek, badanie i ocena przydatności wody zarobowej do betonu, w tym wody odzyskanej z procesów produkcji betonu”. Bez badań laboratoryjnych można stosować wodociągową wodę pitną.

Niedozwolone jest użycie wód ściekowych, kanalizacyjnych, bagiennych oraz wód zawierających tłuszcze organiczne, oleje i muł.

### Piasek

- Piasek powinien spełniać wymagania normy PN-79/B-06711. Kruszywa mineralne. Piaski do zapraw budowlanych, a w szczególności:

- nie zawierać domieszek organicznych,
- mieć frakcje różnych wymiarów: piasek drobnoziarnisty 0,25 - 0,5mm, piasek średnioziarnisty 0,5-1,0 mm.
- Stosowany do zaczynu piasek powinien być drobnoziarnisty i przechodzić całkowicie przez sito o prześwicie 0,5 mm.

*Klej gipsowy do przymocowywania płyt gipsowo-kartonowych do ścian murowanych*

Do przymocowywania płyt gipsowo-kartonowych stosuje się najczęściej kleje gipsowe produkowane przez firmy specjalistyczne, dostępne w sprzedaży na terenie kraju.

### Ognioodporny sufit podwieszony RIGIPS 4.10.13

Płyty gipsowo – kartonowe RIGIPS GKFI gr.15mm

Profile sufitowe CD 60

Profile przyścienne UD30

Wieszaki noniuszowe lub prętowe

Łączniki krzyżowe (jedno lub dwuczęściowe)

Masy szpachlowe Rigips i taśmy spoinowe

Kamienna wełna mineralna i min. Gęstości 40 kg/m<sup>3</sup>(2x4 cm)

## **3. SPRZĘT**

### 3.1. Sprzęt do wykonywania suchych tynków

Wykonawca przystępujący do wykonania lekkiego sufitu podwieszanego, powinien wykazać się możliwością korzystania z elektronarzędzi i drobnego sprzętu budowlanego.

## **4. TRANSPORT**

### 4.1. Pakowanie i magazynowanie płyt gipsowo-kartonowych

Płyty powinny być pakowane w formie stosów, układanych poziomo na kilku podkładach dystansowych. Pierwsza płyta od dołu spełnia rolę opakowania stosu. Każdy ze stosów jest spięty taśmą stalową dla usztywnienia, w miejscach usytuowania podkładek.

Pakiety należy składować w pomieszczeniach zamkniętych i suchych, na równym i mocnym, a zarazem płaskim podkładzie.

Wysokość składowania - do pięciu pakietów o jednakowej długości, nakładanych jeden na drugi.

Transport płyt odbywa się przy pomocy rozbieralnych zestawów samochodowych (pokrytych plandekami), które umożliwiają przewóz (jednorazowo) około 2000 m<sup>2</sup> płyt o grubości 12,5 mm lub około 2400 m<sup>2</sup> o grubości 9,5 mm.

Rozładunek płyt powinien odbywać się w sposób zmechanizowany przy pomocy wózka widłowego o udźwigu, co najmniej 2000 kg lub żurawia wyposażonego w zawieszki z widłami.

Elementy sufitów podwieszonych powinny być dostarczone w oryginalnych opakowaniach producenta. Na każdym opakowaniu, z wyjątkiem opakowań płyt gipsowo – kartonowych powinna być umieszczona etykieta podająca co najmniej następujące dane:

- nazwę i adres producenta
- oznaczenie elementów

- wymiary
- nr. Aprobaty Technicznej ITB
- nr dokumentu dopuszczającego do obrotu i stosowania
- znak budowlany.

Wszystkie elementy należy przechowywać i przewozić w sposób zabezpieczający je przed zabrudzeniem i uszkodzeniem mechanicznym, zgodnie z wytycznymi producenta.

## **5. WYKONANIE ROBÓT**

### 5.1 Warunki przystąpienia do robót

- Przed przystąpieniem do wykonywania okładzin z płyt gipsowo-kartonowych powinny być zakończone wszystkie roboty stanu surowego, roboty instalacyjne podtynkowe, zamurowane przebiecia i bruzdy, osadzone ościeżnice drzwiowe i okienne.
- Zaleca się przystąpienie do wykonywania okładzin po okresie wstępnego osiadania i skurczów murów, tj. po upływie 4-6 miesięcy po zakończeniu stanu surowego.
- Przed rozpoczęciem prac montażowych pomieszczenia powinny być oczyszczone z gruzu i odpadów.
- Okładziny z płyt gipsowo-kartonowych należy wykonywać w temperaturze nie niższej niż +5°C pod warunkiem, że w ciągu doby nie nastąpi spadek poniżej 0°C, a wilgotność względna powietrza mieści się w granicach od 60 do 80%.
- Pomieszczenia powinny być suche i dobrze przewietrzane.

## **6. KONTROLA JAKOŚCI ROBÓT**

### 6.1. Badania w czasie wykonywania robót

- Częstotliwość oraz zakres badań płyt gipsowo-kartonowych powinna być zgodna z PN-B-79405 „Wymagania dla płyt gipsowo-kartonowych”.

W szczególności powinna być oceniana:

- równość powierzchni płyt,
- narożniki i krawędzie (czy nie ma uszkodzeń),
- wymiary płyt (zgodne z tolerancją),
- wilgotność i nasiąkliwość,
- obciążenie na zginanie niszczące lub ugięcia płyt.
- Warunki badań płyt gipsowo-kartonowych i innych materiałów powinny być wpisywane do dziennika budowy i akceptowane przez Inspektora nadzoru.

## **7. OBMIAR ROBÓT**

Powierzchnię suchych tynków oblicza się w metrach kwadratowych jako iloczyn długości ścian w stanie surowym i wysokości mierzonej od podłoża lub warstwy wyrównawczej na stropie do spodu stropu wyższej kondygnacji. Powierzchnię pilastrów i słupów oblicza się w rozwinięciu tych elementów w stanie surowym.

Powierzchnię suchych tynków stropów płaskich oblicza się w metrach kwadratowych ich rzutu w świetle ścian surowych na płaszczyznę poziomą.

Z powierzchni suchych tynków nie potrąca się powierzchni krutek, drzwiczek i innych urządzeń, jeżeli każda z nich jest mniejsza niż 0,5 m<sup>2</sup>.

Wielkości obmiarowe suchych tynków określa się na podstawie dokumentacji projektowej z uwzględnieniem zmian zaakceptowanych przez Inspektora nadzoru i sprawdzonych w naturze

Jednostka obmiarowa sufitów podwieszanych jest m<sup>2</sup> wykonanych robót.

## 8. ODBIÓR ROBÓT

### 8.1 Wymagania przy odbiorze

Wymagania przy odbiorze określa norma PN-72/B-10122. „Roboty okładzinowe. Suche tynki. Wymagania i badania przy odbiorze”.

Sprawdzeniu podlega:

- a.) zgodność z dokumentacją techniczną,
- b.) rodzaj zastosowanych materiałów,
- c.) przygotowanie podłoża,
- d) prawidłowość zamontowania płyt i ich wykończenia na stykach, narożach i obrzeżach,
- e.) wichrowatość powierzchni.

Powierzchnie suchych tynków powinny stanowić płaszczyzny pionowe, poziome lub o kącie pochylenia przewidzianym w dokumentacji. Kąty dwuścienne utworzone przez te płaszczyzny, powinny być kątami prostymi lub posiadać rozwarcie wynikające z wcześniejszych założeń zawartych w dokumentacji. Krawędzie przycięcia płaszczyzn powinny być prostoliniowe. Sprawdzenie prawidłowości wykonania powierzchni i krawędzi suchych tynków należy przeprowadzać za pomocą oględzin zewnętrznych oraz przykładanania (w dwu prostopadłych do siebie kierunkach) łąty kontrolnej o długości ok. 2 mb, w dowolnym miejscu powierzchni. Pomiar prześwitu pomiędzy łątą a powierzchnią suchego tynku powinien być wykonywany z dokładnością do 0,5 mm. Dopuszczalne odchyłki powierzchni są podane w poniższej tabeli

Odchylenie powierzchni suchego tynku od płaszczyzny i odchylenia krawędzi od linii prostej	Odchylenia powierzchni i krawędzi od kierunku		Odchylenie przecinających się płaszczyzn od kąta przewidzianego w dokumentacji
	pionowego	poziomego	
nie większa niż 2 mm i w liczbie nie większej niż 2 na całej długości łąty kontrolnej o długości 2 mb	nie większe niż 1,5 mm na 1 mb i ogółem nie więcej niż 3 mm w pomieszczeniach do 3,5 mm wysokości oraz nie więcej niż 4 mm w pomieszczeniach powyżej 3,5 m wysokości	nie większe niż 2 mm na 1 mb i ogółem nie więcej niż 3 mm na całej powierzchni ograniczonej ścianami, belkami itp.	nie większe niż 2 mm

## 9. PODSTAWA PŁATNOŚCI

9.1 Podstawą rozliczenia finansowego, z uwzględnieniem zapisów zawartych pomiędzy Wykonawcą a Zamawiającym w umowie o wykonanie robót, jest

wykonana i odebrana ilość m<sup>2</sup> powierzchni suchego tynku według ceny jednostkowej, która obejmuje:

- dla wszystkich technologii (czynności przygotowawcze):
  - przygotowanie stanowiska roboczego,
  - obsługę sprzętu niewymagającego etatowej obsługi,
  - ustawienie i rozbiórkę rusztowań, o wysokości do 4 m,
  - przygotowanie podłoża,
  - obsadzenie krątek wentylacyjnych i innych drobnych elementów,
  - oczyszczenie miejsca pracy z resztek materiałów,
- dla wykonania okładzin z płyt gipsowo-kartonowych na rusztach z kształtowników metalowych
  - przymocowanie płyt do gotowego rusztu za pomocą wkrętów wraz z przycięciem i dopasowaniem,
- dla wszystkich technologii (czynności wykończeniowe):
  - przygotowanie zaprawy z gipsu szpachlowego do wyrównania powierzchni okładzin,
  - szpachlowanie połączeń i styków płyt ze ścianami i stropami,
  - zabezpieczenie spoin taśmą papierową,
  - szpachlowanie i cyklinowanie wykończeniowe.

## **10. PRZEPISY ZWIĄZANE**

### **10.1. Normy**

PN-72/B-10122 Roboty okładzinowe. Suche tynki. Wymagania i badania przy odbiorze. PN-B-79405 Wymagania dla płyt gipsowo-kartonowych.

PN-93/B-02862 Odporność ogniowa.

PN-EN1008:2004 Woda zarobowa do betonu. Specyfikacja pobierania próbek, badanie i ocena przydatności wody zarobowej do betonu, w tym wody odzyskanej z procesów produkcji betonu.

PN-79/B-06711 Kruszywa mineralne. Piaski do zapraw budowlanych.

Norma ISO (Seria 9000, 9001, 9002, 9003 i 9004) Normy dotyczące systemów zapewnienia jakości i zarządzania systemami zapewnienia jakości.

### **10.2. Inne dokumenty i instrukcje**

Informator o montażu płyt gipsowo-kartonowych, ścian działowych, okładzin ściennych i sufitów podwieszanych oraz do rozbudowy poddaszy - BPB Rigips Polska-Stawiany Sp. z o.o., Szarbków 73, 28-400 Pińczów.

Informator-Poradnik „Zastosowanie płyt gipsowo-kartonowych w budownictwie” - wydanie IV - Kraków 1996 r.

## **2. POKRYWANIE PODŁÓG I ŚCIAN (Kod CPV 45430000)**

UKŁADANIE PŁYTEK CERAMICZNYCH NA PODŁOGACH I ŚCIANACH, UKŁADANIE PŁYTEK KLINKIEROWYCH NA KOMINACH I ŚCIANACH ZEWNĘTRZNYCH

### **1. WSTĘP.**

#### **1.1. Przedmiot Specyfikacji Technicznej.**

Przedmiotem niniejszej Specyfikacji Technicznej są wymagania dotyczące wykonania i odbioru robót, związanych z ułożeniem płytek ceramicznych na podłogach i ścianach wewnątrz budynku, oraz ułożenie płytek klinkierowych na zewnętrznej części kominów i ścian.

#### **1.2. Zakres stosowania Specyfikacji Technicznej.**

Specyfikacja Techniczna jest stosowana jako dokument przetargowy i kontraktowy przy zlecaniu i realizacji robót.

#### **1.3. Zakres robót objętych Specyfikacją Techniczną.**

Roboty, których dotyczy specyfikacja, obejmują wszystkie czynności mające na celu wykonanie:

- pokrycie podłóg wewnątrz budynku płytkami, które stanowią wierzchni element warstw podłogowych,
- pokrycie płytkami mrozoodpornymi schodów wejściowych do budynku.
- pokrycie ścian wewnętrznych płytkami (okładziny), które stanowią warstwę ochronną i kształtującą formę architektoniczną okładanych elementów.

Specyfikacja obejmuje wykonanie wykładzin i okładzin przy użyciu kompozycji klejowych z mieszanek przygotowanych fabrycznie.

Zakres opracowania obejmuje określenie wymagań odnośnie własności materiałów, wymagań i sposobów oceny podłoży, wykonanie wykładzin i okładzin wewnętrznych i zewnętrznych, oraz ich odbiory.

#### **1.4. Ogólne wymagania dotyczące robót.**

Wykonawca robót jest odpowiedzialny za jakość ich wykonania oraz za zgodność z Dokumentacją Projektową, ST i poleceniami Inspektora.

#### **1.5 Ogólne wymagania dotyczące robót wykładzinowych i okładzinowych**

Dokumentację robót wykładzinowych i okładzinowych stanowią:

- projekt budowlany, opracowany zgodnie z rozporządzeniem Ministra Infrastruktury z 3.07.2003r. w sprawie szczegółowego zakresu i formy projektu budowlanego (Dz. U. z 2003 r. nr 120, póź. 1133),
- projekt wykonawczy (jeżeli taka potrzeba występuje),
- specyfikacja techniczna wykonania i odbioru robót
- dziennik budowy, prowadzony zgodnie z zarządzeniem MGPIB z 15.12.1994 r. w sprawie dziennika budowy oraz tablicy informacyjnej (MP z 1995 r. nr 2, póź. 29),
- aprobaty techniczne, certyfikaty lub deklaracje zgodności świadczące o dopuszczeniu do obrotu i powszechnego lub jednostkowego stosowania

użytych wyrobów budowlanych, zgodnie z ustawą Prawo Budowlane z 7.07.1994 r. (Dz. U. z 2000 r. nr 106, póź. 1126 z późniejszymi zmianami),

- protokoły odbiorów częściowych, końcowych i robót zanikających, z załączonymi protokołami z badań kontrolnych,
- dokumentacja powykonawcza.

Roboty należy wykonywać na podstawie projektu opracowanego dla konkretnej realizacji. Powinien on uwzględniać:

- materiały do wykonywania wykładziny i okładziny,
- lokalizację i warunki użytkowania,
- rodzaj i stan podłoża pod wykładziny i okładziny.

Przez dokumentację powykonawczą robót wykładzinowych i okładzinowych rozumiemy (zgodnie z art. 3, p. 14 ustawy Prawo budowlane) wymienioną wyżej dokumentację robót z naniesionymi zmianami w stosunku do projektu budowlanego i specyfikacji technicznej, dokonanymi podczas wykonywania robót.

## **2. MATERIAŁY**

Materiały stosowane do wykonywania robót wykładzinowych i okładzinowych z płytek ceramicznych powinny mieć:

- Aprobaty Techniczne lub być produkowane zgodnie z obowiązującymi normami,
- Certyfikat lub Deklarację Zgodności z Aprobata Techniczną lub z PN,
- Certyfikat na znak bezpieczeństwa,
- Certyfikat zgodności ze zharmonizowaną normą europejską wprowadzoną do zbioru norm polskich,
- Na opakowaniach powinien znajdować się termin przydatności do stosowania.

Sposób transportu i składowania powinien być zgodny z warunkami i wymaganiami podanymi przez producenta.

Wykonawca obowiązany jest posiadać na budowie pełną dokumentację dotyczącą składowanych na budowie materiałów przeznaczonych do wykonania robót wykładzinowych i okładzinowych.

### **Rodzaje materiałów**

Wszelkie materiały do wykonania wykładzin i okładzin powinny odpowiadać wymaganiom zawartym w normach polskich lub aprobaty technicznych ITB dopuszczających dany materiał do powszechnego stosowania w budownictwie.

#### **Płyty i płytki ceramiczne**

Płytki powinny odpowiadać następującym normom:

- PN-EN 176:1996 - Płytki i płyty ceramiczne prasowane na sucho o małej nasiąkliwości wodnej  $E \leq 3\%$ . Grupa B I.
- PN-EN 177:1997 - Płytki i płyty ceramiczne prasowane na sucho o nasiąkliwości wodnej  $3\% < E \leq 6\%$ . Grupa B Ha
- PN-EN 178:1998 - Płytki i płyty ceramiczne prasowane na sucho o nasiąkliwości wodnej  $6\% < E \leq 10\%$ . Grupa B IIb.
- PN-EN 159:1996 - Płytki i płyty ceramiczne prasowane na sucho o nasiąkliwości wodnej  $E > 10\%$ . Grupa B Ili.

Rodzaj płytek i ich parametry techniczne musi określać dokumentacja projektowa, szczególnie dotyczy to płytek, dla których muszą być określone takie parametry jak np. stopień ścieralności, mrozoodporność i twardość.

### Kompozycje klejące i zaprawy do spoinowania

Kompozycje klejące do mocowania płytek ceramicznych muszą spełniać wymagania PN-EN 12004:2002 lub odpowiednich aprobat technicznych.

Zaprawy do spoinowania muszą spełniać wymagania odpowiednich aprobat technicznych lub norm.

### Materiały pomocnicze

Materiały pomocnicze do wykonywania wykładzin i okładzin to:

- listwy dylatacyjne i wykończeniowe,
- środki ochrony płytek i spoin,
- środki do usuwania zanieczyszczeń,
- środki do konserwacji wykładzin i okładzin.

Wszystkie ww. materiały muszą mieć własności techniczne określone przez producenta lub odpowiednie aprobaty techniczne.

### Woda

Do przygotowania kompozycji klejących zapraw klejowych i mas do spoinowania stosować należy wodę odpowiadającą wymaganiom normy PN-88/B-32250 „Materiały budowlane. Woda do betonów i zapraw.” Bez badań laboratoryjnych może być stosowana wodociągowa woda pitna.

## **3. SPRZĘT I NARZĘDZIA**

Do wykonywania robót wykładzinowych i okładzinowych należy stosować:

- szczotki włosiane lub druciane do czyszczenia podłoża,
- szpachle i pace metalowe lub z tworzyw sztucznych,
- narzędzia lub urządzenia mechaniczne do cięcia płytek,
- pace ząbkowane stalowe lub z tworzyw sztucznych o wysokości ząbków 6 -12 mm do rozprowadzania kompozycji klejących,
- łaty do sprawdzania równości powierzchni,
- poziomnice,
- mieszadła koszyczkowe napędzane wiertarką elektryczną oraz pojemniki do przygotowania kompozycji klejących,
- pace gumowe lub z tworzyw sztucznych do spoinowania,
- gąbki do mycia i czyszczenia,
- wkładki (krzyżyki) dystansowe.

## **4. TRANSPORT**

Transport materiałów do wykonania wykładzin i okładzin nie wymaga specjalnych środków i urządzeń. Zaleca się używać do transportu samochodów pokrytych plandekami lub zamkniętych. W czasie transportu należy zabezpieczyć przewożone materiały w sposób wykluczający ich uszkodzenie. W przypadku dużych ilości materiałów zalecane jest przewożenie ich na paletach i użycie do załadunku i rozładunku ładunku urządzeń mechanicznych.

Składowanie materiałów podłogowych na budowie musi być w pomieszczeniach zamkniętych, zabezpieczonych przed opadami i minusowymi temperaturami.

## 5. WYKONANIE ROBÓT

### 5.1 Warunki przystąpienia do robót

- Przed przystąpieniem do wykonywania wykładzin powinny być zakończone:
  - wszystkie roboty stanu surowego łącznie z wykonaniem podłogi, warstw konstrukcyjnych i izolacji podłóg,
  - roboty instalacji sanitarnych, centralnego ogrzewania, elektrycznych i innych np. technologicznych (szczególnie dotyczy to instalacji podpodłogowych),
  - wszystkie bruzdy, kanały i przebiecia naprawiane i wykończone tynkiem lub masami naprawczymi
- Przystąpienie do robót wykładzinowych powinno nastąpić po okresie osiadania i skurczu elementów konstrukcji budynku tj. po upływie 4 miesięcy po zakończeniu budowy stanu surowego.
- Roboty wykładzinowe i okładzinowe należy wykonywać w temperaturach nie niższych niż +5°C i temperatura ta powinna utrzymywać się w ciągu całej doby.
- Wykonane wykładziny i okładziny należy w ciągu pierwszych dwóch dni chronić przed nasłonecznieniem i przewiewem.

### 5.2 Wykonanie wykładzin

#### PŁYTKI CERAMICZNE

##### Podłoża pod wykładziny

Podłoża pod wykładziny może stanowić beton lub zaprawa cementowa.

Podkłady betonowe powinny być wykonane z betonu co najmniej klasy B-20 i grubości minimum 50 mm.

Podkłady z zaprawy cementowej powinny mieć wytrzymałość na ściskanie minimum 12 MPa, a na zginanie minimum 3 MPa.

Minimalna grubości podkładów z zaprawy cementowej powinny wynosić:

- podkłady związane z podłożem - 25 mm
  - podkłady na izolacji przeciwwilgociowej - 35 mm
  - podkłady „pływające” ( na warstwie izolacji cieplnej lub akustycznej) – 40 mm
- Powierzchnia podkładu powinna być zatarta na ostro, bez raków, pęknięć i ubytków, czysta, pozbawiona resztek starych wykładzin i odpylona. Niedopuszczalne są zabrudzenia bitumami, farbami i środkami antyadhezyjnymi.

Dozwolone odchylenie powierzchni podkładu od płaszczyzny poziomej nie może przekraczać 5 mm na całej długości łaty kontrolnej o długości 2 m.

W podkładzie należy wykonać, zgodnie z projektem, spadki i szczeliny dylatacji konstrukcyjnej i przeciwskurczowej. Na zewnątrz budynku powierzchni dylatowanych pól nie powinna przekraczać 10 m<sup>2</sup>, a maksymalna długość boku nie większa niż 3,5 m.

Wewnątrz budynku pola dylatacyjne powinny mieć wymiary nie większe niż 5x6 m. Dylatacje powinny być wykonane w miejscach dylatacji budynku, wokół fundamentów pod maszyny, słupów konstrukcyjnych oraz w styku różnych rodzajów wykładzin. Szczegółowe informacje o układzie warstw podłogowych, wielkości i kierunkach spadków, miejsc wykonania dylatacji, osadzenia wpustów i innych elementów powinny być podane w dokumentacji projektowej.

Dla poprawienia jakości i zmniejszenia ryzyka powstania pęknięć skurczowych zaleca się zbrojenie podkładów betonowych stalowym zbrojeniem rozproszonym lub wzmocnienie podkładów cementowych włóknem polipropylenowym.

Dużym ułatwieniem przy wykonywaniu wykładzin z płytek ma zastosowanie bezpośrednio pod wykładzinę warstwy z masy samopoziomującej. Warstwy („wylewki”) samo poziomujące wykonuje się z gotowych fabrycznie sporządzonych mieszanek ściśle według instrukcji producenta. Wykonanie tej warstwy podnosi koszt podłogi, powoduje jednak oszczędność kleju.

### Wykonanie wykładzin

Przed przystąpieniem do zasadniczych robót wykładzinowych należy przygotować wszystkie niezbędne materiały, narzędzia i sprzęt, posegregować płytki według wymiarów, gatunku i odcieni oraz rozplanować sposób układania płytek.

Położenie płytek należy rozplanować uwzględniając ich wielkość i szerokość spoin. Na jednej płaszczyźnie płytki powinny być rozmieszczone symetrycznie a skrajne powinny mieć jednakową szerokość większą niż połowa płytki. Szczególnie starannego rozplanowania wymaga wykładzina zawierająca określone w dokumentacji wzory lub składająca się z różnego rodzaju i wielkości płytek.

Wybór kompozycji klejących zależy od rodzaju płytek i podłoża oraz wymagań stawianych wykładzinie. Kompozycja (zaprawa) klejąca musi być przygotowana zgodnie z instrukcją producenta.

Układanie płytek rozpoczyna się od najbardziej eksponowanego narożnika w pomieszczeniu lub od wyznaczonej linii.

Kompozycję klejącą nakłada się na podłoże gładką krawędzią pacy a następnie „przeczesuje” się zębatą krawędzią ustawioną pod kątem około 50°. Kompozycja klejąca powinna być nałożona równomiernie i pokrywać całą powierzchnię podłoża. Wielkość zębów pacy zależy od wielkości płytek. Prawidłowo dobrane wielkość zębów i konsystencja kompozycji klejącej sprawiają, że kompozycja nie wypływa z pod płytek i pokrywa minimum 65% powierzchni płytki.

Zaleca się stosować następujące wielkości zębów pacy w zależności od wielkości płytek:

- 50 x 50 mm - 3 mm
- 100x100 mm - 4 mm
- 150x150 mm - 6 mm
- 200 x 200 mm - 6 mm
- 250 x 250 mm - 8 mm
- 300x300 mm - 10 mm
- 400x400 mm - 12 mm.

Powierzchnia z nałożoną warstwą kompozycji klejącej powinna wynosić około 1 m<sup>2</sup> lub pozwolić na wykonanie wykładziny w ciągu około 10-15 minut.

Grubość warstwy kompozycji klejącej zależy od rodzaju i równości podłoża oraz rodzaju i wielkości płytek i wynosi średnio około 6-8 mm.

Po nałożeniu kompozycji klejącej układa się płytki od wyznaczonej linii lub wybranego narożnika. Nakładając pierwszą płytkę należy ją lekko przesunąć po podłożu (około 1 cm), ustawić w żądanej pozycji i docisnąć dla uzyskania przyczepności kleju do płytki. Następne płytki należy dołożyć do sąsiednich, docisnąć i mikroruchami odsunąć na szerokość spoiny. Dzięki dużej przyczepności świeżej kompozycji klejowej po dociśnięciu płytki uzyskuje się efekt „przyssania”. Większe płytki zaleca się dobijać młotkiem gumowym.

W przypadku płytek układanych na zewnątrz warstwa kompozycji klejącej powinna pod całą powierzchnią płytki. Można to osiągnąć nakładając dodatkowo cienką warstwę kleju na spodnią powierzchnię przyklejanych płytek.

Dla uzyskania jednakowej wielkości spoin stosuje się wkładki (krzyżyki) dystansowe. Zaleca się następujące szerokości spoin przy płytkach o długości boku:

- do 100 mm - około 2 mm
- od 100 do 200 mm - około 3 mm
- od 200 do 600 mm - około 4 mm
- powyżej 600 mm - około 5-20 mm.

Przed całkowitym stwardnieniem kleju ze spoin pomiędzy płytkami należy usunąć jego nadmiar, można też usunąć wkładki dystansowe.

W trakcie układania płytek należy także mocować listwy dylatacyjne i wykończeniowe.

Po ułożeniu płytek na podłożu wykonuje się cokoły. Szczegóły cokołu powinna określać dokumentacja projektowa. Dla cokołów wykonywanych z płytek identycznych jak dla wykładziny podłogi stosuje się takie same kleje i zaprawy do spoinowania.

Do spoinowania płytek można przystąpić nie wcześniej niż po 24 godzinach od ułożeniu płytek. Dokładny czas powinien być określony przez producenta w instrukcji stosowania zaprawy klejowej.

W przypadku, gdy krawędzie płytek są nasiąkliwe przed spoinowaniem natęży zwilżyć je wodą mokrym pędzlem.

Spoinowanie wykonuje się rozprowadzając zaprawę do spoinowania (zaprawę fugową) po powierzchni wykładziny pacą gumową. Zaprawę należy dokładnie wcisnąć w przestrzenie między płytkami ruchami prostopadle i ukośnie do krawędzi płytek. Nadmiar zaprawy zbiera się z powierzchni płytek wilgotną gąbką. Świeżą zaprawę można dodatkowo wygładzić zaokrąglonym narzędziem i uzyskać wklęsły kształt spoiny. Płaskie spoiny uzyskuje się poprzez przetarcie zaprawy pacą z naklejoną gładką gąbką. Jeżeli w pomieszczeniach występuje wysoka temperatura i niska wilgotność powietrza należy zapobiec zbyt szybkiemu wysychaniu spoin poprzez lekkie zwilżanie ich wilgotną gąbką.

Przed przystąpieniem do spoinowania zaleca się sprawdzić czy pigment spoiny nie brudzi trwale powierzchni płytek. Szczególnie dotyczy to płytek nieszkliwionych i innych o powierzchni porowatej.

Dla podniesienia jakości wykładziny i zwiększenia odporności na czynniki zewnętrzne po stwardnieniu spoiny mogą być powleczone specjalnymi preparatami impregnującymi. Impregnowane mogą być także płytki.

### **5.3. Wykonanie okładzin**

#### Podłoża pod okładzinę

Podłożem pod okładziny ceramiczne mocowane na kompozycjach klejowych mogą być:

- ściany betonowe
- otynkowane mury z elementów drobno wymiarowych
- płyty gipsowo kartonowe.

Przed przystąpieniem do robót okładzinowych należy sprawdzić prawidłowość przygotowania podłoża.

Podłoża betonowe powinny być czyste, odpylone, pozbawione resztek środków antyadhezyjnych i starych powłok, bez raków, pęknięć i ubytków.

Połączenia i spoiny między elementami prefabrykowanymi powinny być płaskie i równe. W przypadku wystąpienia nierówności należy je zeszlifować, a ubytki i uskoki wyrównać zaprawą cementową lub specjalnymi masami naprawczymi.

W przypadku ścian z elementów drobno wymiarowych tynk powinien być dwuwarstwowy (obrutka i narzut) zatarty na ostro, wykonany z zaprawy cementowej lub cementowo-wapiennej marki M4-M7. W przypadku okładzin

wewnętrznych ściana z elementów drobnowymiarowych może być otynkowana tynkiem gipsowym zatartym na ostro marki M4-M7.

W przypadku podłóg nasiąkliwych zaleca się zagruntowanie preparatem gruntującym (zgodnie z instrukcją producenta).

W zakresie wykonania powierzchni i krawędzi podłóże powinno spełniać następujące wymagania:

- powierzchnia czysta, niepyłąca, bez ubytków i tłustych plam, oczyszczona ze starych powłok malarskich,
- odchylenie powierzchni tynku od płaszczyzny oraz odchylenie krawędzi od linii prostej, mierzone łatą kontrolną o długości 2 m, nie może przekraczać 3 mm przy liczbie odchyłek nie większej niż 3 na długości łaty,
- odchylenie powierzchni od kierunku pionowego nie może być większe niż 4 mm na wysokości kondygnacji,
- odchylenie powierzchni od kierunku poziomego nie może być większe niż 2 mm na 1 m.

Nie dopuszcza się wykonywania okładzin ceramicznych mocowanych na kompozycjach klejących na podłożach pokrytych starymi powłokami malarskimi, tynkiem z zaprawy cementowej, cementowo-wapiennej, wapiennej i gipsowej marki niższej niż M4.

#### Wykonanie okładzin

Przed przystąpieniem do zasadniczych robót okładzinowych należy przygotować wszystkie niezbędne materiały, narzędzia i sprzęt, posegregować płytki według wymiarów, gatunku i odcieni oraz rozplanować sposób układania płytek. Położenie płytek należy rozplanować uwzględniając ich wielkość i przyjętą szerokość spoin. Na jednej ścianie płytki powinny być rozmieszczone symetrycznie a skrajne powinny mieć jednakową szerokość, większą niż połowa płytki. Szczególnie starannego rozplanowania wymaga okładzina zawierająca określone w dokumentacji wzory lub składa się z różnego rodzaju i wielkości płytek.

Przed układaniem płytek na ścianie należy zamocować prostą gładką łatę drewnianą lub aluminiową. Do usytuowania łaty należy użyć poziomnicy. Łatę mocuje się na wysokości cokołu lub drugiego rzędu płytek.

Następnie przygotowuje się (zgodnie z instrukcją producenta) kompozycję klejącą. Wybór kompozycji zależy od rodzaju płytek i podłoża oraz wymagań stawianych okładzinie.

Kompozycję klejącą nakłada się na podłóże gładką krawędzią pacy a następnie „przeczesa” się powierzchnię zębatą krawędzią ustawioną pod kątem około 50°. Kompozycja klejąca powinna być rozłożona równomiernie i pokrywać całą powierzchnię podłoża. Wielość zębów pacy zależy od wielkości płytek. Prawidłowo dobrane wielkość zębów i konsystencja kompozycji sprawiają że kompozycja nie wypływa z pod płytek i pokrywa minimum 65% powierzchni płytki. Zalecane wielkości zębów pacy w zależności od wymiarów płytek podano w pkt. 5.2.

Powierzchnia z nałożoną warstwą kompozycji klejącej powinna wynosić około 1 m<sup>2</sup> lub pozwolić na wykonanie okładziny w ciągu około 10-15 minut.

Grubość warstwy kompozycji klejącej w zależności od rodzaju i równości podłoża oraz rodzaju i wielkości płytek wynosi około 4-6 mm.

Układanie płytek rozpoczyna się od dołu w dowolnym narożniku, jeżeli wynika z rozplanowania, że powinna znaleźć się tam cała płytka. Jeśli pierwsza płytka ma być docinana, układanie należy zacząć od przyklejenia drugiej całej płytki w odpowiednim dla niej miejscu.

Układanie płytek polega na ułożeniu płytki na ścianie, dociśnięciu i „mikroruchami” ustawieniu na właściwym miejscu przy zachowaniu wymaganej wielkości spoiny. Dzięki dużej przyczepności świeżej zaprawy klejowej po dociśnięciu płytki uzyskuje się efekt „przyssania”. Płytki o dużych wymiarach zaleca się dobijać młotkiem gumowym.

Pierwszy rząd płytek, tzw. cokołowy, układa się zazwyczaj po ułożeniu wykładziny podłogowej. Płytki tego pasa zazwyczaj trzeba przycinać na odpowiednią wysokość.

Dla uzyskania jednakowej wielkości spoin stosuje się wkładki (krzyżyki) dystansowe. Zalecane szerokości spoin w zależności od wymiarów płytek podano w pkt. 5.2.

Przed całkowitym stwardnieniem kleju ze spoin należy usunąć jego nadmiar, można też usunąć wkładki dystansowe.

W trakcie układania płytek należy także mocować listwy wykończeniowe oraz inne elementy jak np. drzwiczki rewizyjne szachtów instalacyjnych.

Drobne płytki (tzw. mozaikowe) są powierzchnią licową naklejane na papier, przez co możliwe jest klejenie nie pojedynczej płytki, lecz większej ilości. W trakcie klejenia płytki te dociska się do ściany deszczułką do uzyskania wymaganej powierzchni lica. W przypadku układania powierzchni krzywych (np. słupów) należy używać odpowiednich szablonów dociskowych. Po związaniu kompozycji klejącej papier usuwa się po uprzednim namoczeniu wodą.

Do spoinowania można przystąpić nie wcześniej niż po 24 godzinach od ułożenia płytek. Dokładny czas powinien być określony przez producenta w instrukcji stosowania zaprawy klejowej.

W przypadku, gdy krawędzie płytek są nasiąkliwe przed spoinowaniem należy zwilżyć je wodą mokrym pędzlem.

Spoinowanie wykonuje się rozprowadzając zaprawę do spoinowania (zaprawę fugową) po powierzchni okładziny pacą gumową. Zaprawę należy dokładnie wcisnąć w przestrzenie między płytkami ruchami prostopadłe i ukośnie do krawędzi płytek. Nadmiar zaprawy zbiera się z powierzchni płytek wilgotną gąbką. Świeżą zaprawę można dodatkowo wygładzić zaokrąglonym narzędziem i uzyskać wklęsły kształt spoiny. Płaskie spoiny otrzymuje się poprzez przetarcie zaprawy pacą z naklejoną gładką gąbką.

Jeżeli w pomieszczeniach występuje wysoka temperatura i niska wilgotność powietrza należy zapobiec zbyt szybkiemu wysychaniu spoin poprzez lekkie zwilżenie ich wilgotną gąbką.

Przed przystąpieniem do spoinowania zaleca się sprawdzić czy pigment spoiny nie brudzi trwale powierzchni płytek. Szczególnie dotyczy to płytek nieszkliwionych i innych o powierzchni porowatej.

Dla podniesienia jakości okładziny i zwiększenia odporności na czynniki zewnętrzne po stwardnieniu spoiny mogą być powleczone specjalnymi preparatami impregnującymi. Dobór preparatów powinien być uzależniony od rodzaju pomieszczeń, w których znajdują się okładziny i stawianym im wymaganiom. Impregnowane mogą być także płytki.

## **6.KONTROLA JAKOŚCI ROBÓT**

### **6.1. Badania przed przystąpieniem do robót**

Przed przystąpieniem do robót związanych z wykonaniem wykładzin i okładzin badaniom powinny podlegać materiały, które będą wykorzystane do wykonania robót oraz podłoża.

Wszystkie materiały - płytki, kompozycje klejące, jak również materiały pomocnicze muszą spełniać wymagania odpowiednich norm lub aprobat technicznych oraz odpowiadać parametrom określonym w dokumentacji projektowej.

Każda partia materiałów dostarczona na budowę musi posiadać certyfikat lub deklarację zgodności stwierdzająca zgodność własności technicznych z określonymi w normach i aprobatkach.

Badanie podkładu powinno być wykonane bezpośrednio przed przystąpieniem do wykonywania robót wykładzinowych i okładzinowych. Zakres czynności kontrolnych powinien obejmować:

- sprawdzenie wizualne wyglądu powierzchni podkładu pod względem wymaganej szorstkości, występowania ubytków i porowatości, czystości i zawilgocenia,
- sprawdzenie równości podkładu, które przeprowadza się przykładając w dowolnych miejscach i kierunkach 2-metrową łatę,
- sprawdzenie spadków podkładu pod wykładziny (posadzki) za pomocą 2 metrowej łaty i poziomicy; pomiary równości i spadków należy wykonać z dokładnością do 1 mm
- sprawdzenie prawidłowości wykonania w podkładzie szczelin dylatacyjnych i przeciwskurczowych dokonując pomiarów szerokości i prostoliniowości
- sprawdzenie wytrzymałości podkładu metodami nieniszczącymi.

Wyniki badań powinny być porównane z wymaganiami podanymi w pkt. 5.2, wpisywane do dziennika budowy i akceptowane przez inspektora nadzoru.

## **6.2. Badania w czasie robót**

Badania w czasie robót polegają na sprawdzeniu zgodności wykonywania wykładzin i okładzin z dokumentacją projektową i ST w zakresie pewnego fragmentu prac. Prawidłowość ich wykonania wywiera wpływ na prawidłowość dalszych prac. Badania te szczególnie powinny dotyczyć sprawdzenie technologii wykonywanych robót, rodzaju i grubości kompozycji klejącej oraz innych robót „zanikających”.

## **6.3. Badania w czasie odbioru robót**

Badania w czasie odbioru robót przeprowadza się celem oceny spełnienia wszystkich wymagań dotyczących wykonanych wykładzin i okładzin a w szczególności:

- zgodności z dokumentacją projektową i wprowadzonymi zmianami, które naniesiono w dokumentacji powykonawczej,
- jakości zastosowanych materiałów i wyrobów,
- prawidłowości przygotowania podłoża,
- jakości (wyglądu) powierzchni wykładzin i okładzin,
- prawidłowości wykonania krawędzi, naroży, styków z innymi materiałami i dylatacji.

Przy badaniach w czasie odbioru robót pomocne mogą być wyniki badań dokonanych przed przystąpieniem robót i w trakcie ich wykonywania.

Zakres czynności kontrolnych dotyczący wykładzin podłóg i okładzin ścian powinien obejmować:

- sprawdzenie prawidłowości ułożenia płytek; ułożenie płytek oraz ich barwę i odcień należy sprawdzać wizualnie i porównać z wymaganiami projektu technicznego oraz wzorcem płytek,
- sprawdzenie odchylenia powierzchni od płaszczyzny za pomocą łąty kontrolnej długości 2 m przykładanej w różnych kierunkach, w dowolnym miejscu; prześwit pomiędzy łątą a badaną powierzchnią należy mierzyć z dokładności do 1 mm,
- sprawdzenie prostoliniowości spoin za pomocą cienkiego drutu naciągniętego wzdłuż spoin na całej ich długości (dla spoin wykładzin podłogowych i poziomych okładzin ścian) oraz pionu (dla spoin pionowych okładzin ścian) i dokonanie pomiaru odchylenia z dokładnością do 1 mm,
- sprawdzenie związania płytek z podkładem przez lekkie ich opukiwanie drewnianym młotkiem (lub innym podobnym narzędziem); charakterystyczny głuchy dźwięk jest dowodem nie związania płytek z podkładem,
- sprawdzenie szerokości spoin i ich wypełnienia za pomocą oględzin zewnętrznych i pomiaru; na dowolnie wybranej powierzchni wielkości 1m<sup>2</sup>
- grubość warstwy kompozycji klejącej pod płytkami (pomiar dokonany w trakcie realizacji robót lub grubość określona na podstawie zużycia kompozycji klejącej).
- Wyniki kontroli powinny być porównane z wymaganiami podanymi w niniejszym opracowaniu i opisane w dzienniku budowy lub protokole podpisanym przez przedstawicieli inwestora (zamawiającego) i wykonawcy.

#### **6.4. Wymagania i tolerancje wymiarowe dotyczące wykładzin i okładzin**

Prawidłowo wykonana wykładzina powinna spełniać następujące wymagania:

- cała powierzchnia wykładziny powinna mieć jednakową barwę zgodną z wzorcem (nie dotyczy wykładzin dla których różnorodność barw jest zamierzona),
- cała powierzchnia pod płytkami powinna być wypełniona klejem (warunek właściwej przyczepności) tj. przy lekkim opukiwaniu płytki nie powinny wydawać głuchego odgłosu,
- grubość warstwy klejącej powinna być zgodna z dokumentacją lub instrukcją producenta,
- dopuszczalne odchylenie powierzchni wykładziny od płaszczyzny poziomej (mierzone łątą długości 2 m) nie powinno być większe niż 3 mm na długości łąty i nie większe niż 5 mm na całej długości lub szerokości posadzki,
- spoiny na całej długości i szerokości muszą być wypełnione zaprawą do spoinowania,
- dopuszczalne odchylenie spoin od linii prostej nie powinno wynosić więcej niż 2 mm na długości 1 m i 3 mm na całej długości lub szerokości posadzki dla płytek gatunku pierwszego i odpowiednio 3 mm i 5 mm dla płytek gatunku drugiego i trzeciego,
- szczeliny dylatacyjne powinny być wypełnione całkowicie materiałem wskazanym w projekcie,
- listwy dylatacyjne powinny być osadzone zgodnie z dokumentacją i instrukcją producenta.

Prawidłowo wykonana okładzina powinna spełniać następujące wymagania:

- cała powierzchnia okładziny powinna mieć jednakową barwę zgodną z wzorcem (nie dotyczy okładzin dla których różnorodność barw jest zamierzona),

- cała powierzchnia pod płytkami powinna być wypełniona klejem (warunek właściwej przyczepności) tj. przy lekkim opukiwaniu płytki nie powinny wydawać głuchego odgłosu,
- grubość warstwy klejącej powinna być zgodna z dokumentacją lub instrukcją producenta,
- dopuszczalne odchylenie krawędzi od kierunku poziomego i pionowego nie powinno przekraczać 2 mm na długości 2 m,
- odchylenie powierzchni od płaszczyzny pionowej nie powinno przekraczać 2 mm na długości 2 m,
- spoiny na całej długości i szerokości powinny być wypełnione masą do spoinowania
- dopuszczalne odchylenie spoin od linii prostej nie powinno wynosić więcej niż 2 mm na długości 1 m i 3 mm na długości całej okładziny,
- elementy wykończeniowe okładzin powinny być osadzone zgodnie z dokumentacją i instrukcją producenta.

## **7. OBMIAR ROBÓT**

Powierzchnie wykładzin i okładzin oblicza się w m<sup>2</sup> na podstawie dokumentacji projektowej przyjmując wymiary w świetle ścian w stanie surowym. Z obliczonej powierzchni odlicza się powierzchnię słupów, pilastrów, fundamentów i innych elementów większe od 0,25 m<sup>2</sup>.

W przypadku rozbieżność pomiędzy dokumentacją a stanem faktycznym powierzchnie oblicza się według stanu faktycznego.

Powierzchnie okładzin określa się na podstawie dokumentacji projektowej lub wg stanu faktycznego.

## **8 ODBIÓR ROBÓT**

### 8.1 Odbiór robót zanikających i ulegających zakryciu

Przy robotach związanych z wykonywaniem wykładzin i okładzin elementem ulegającym zakryciu są podłóża. Odbiór podłóż musi być dokonany przed rozpoczęciem robót wykładzinowych i okładzinowych.

W trakcie odbioru należy przeprowadzić badania wymienione w pkt. 5.2. niniejszego opracowania. Wyniki badań należy porównać z wymaganiami dotyczącymi podłóż i określonymi odpowiednio w pkt. 5.3. dla wykładzin i w pkt. 5.3. dla okładzin.

Jeżeli wszystkie pomiary i badania dały wynik pozytywny można uznać podłóża za wykonane prawidłowo tj. zgodnie z dokumentacją SST i zezwolić do przystąpienia do robót wykładzinowych i okładzinowych.

Jeżeli chociaż jeden wynik badania daje wynik negatywny podłóża nie powinno być odebrane.

Wykonawca zobowiązany jest do dokonania naprawy podłóża poprzez np. szlifowanie lub szpachlowanie i ponowne zgłoszenie do odbioru. W sytuacji, gdy naprawa jest niemożliwa (szczególnie w przypadku zaniżonej wytrzymałości) podłóża musi być skute i wykonane ponownie.

Wszystkie ustalenia związane z dokonaniem odbiorem robót ulegających zakryciu (podłóż) oraz materiałów należy zapisać w dzienniku budowy lub protokole podpisanym przez przedstawicieli inwestora (inspektor nadzoru) i wykonawcy (kierownik budowy).

### 8.2. Odbiór częściowy

Odbiór częściowy polega na ocenie ilości i jakości wykonanej części robót. Odbioru częściowego robót dokonuje się dla zakresu określonego w dokumentach umownych według zasad jak przy odbiorze ostatecznym robót. Celem odbioru częściowego jest wczesne wykrycie ewentualnych usterek w realizowanych robotach i ich usunięcie przed odbiorem końcowym.

Odbiór częściowy robót jest dokonywany przez inspektora nadzoru w obecności kierownika budowy.

Protokół odbioru częściowego jest podstawą do dokonania częściowego rozliczenia robót, jeżeli umowa taką formę przewiduje.

### 8.3.Odbiór ostateczny (końcowy)

Odbiór ostateczny stanowi ostateczną ocenę rzeczywistego wykonanie robót w odniesieniu do zakresu (ilości), jakości i zgodności z dokumentacją projektową.

Odbiór ostateczny dokonuje komisja powołana przez zamawiającego na podstawie przedłożonych dokumentów, wyników badań i pomiarów oraz dokonanej ocenie wizualnej.

Zasady i terminy powoływania komisji oraz czas jej działalności powinna określać umowa. Wykonawca robót obowiązany jest przedłożyć komisji następujące dokumenty:

- projekt budowlany,
- projekty wykonawcze
- dokumentację powykonawczą
- szczegółowe specyfikacje techniczne,
- dziennik budowy z zapisami dotyczącymi toku prowadzonych robót,
- aprobaty techniczne, certyfikaty i deklaracje zgodności dla zastosowanych materiałów i wyrobów,
- protokoły odbioru podłoże,
- protokoły odbiorów częściowych,
- instrukcje producentów dotyczące zastosowanych materiałów,
- wyniki badań laboratoryjnych i ekspertyz.

W toku odbioru komisja obowiązana jest zapoznać się przedłożonymi dokumentami, przeprowadzić badania zgodnie wytycznymi podanymi w niniejszej ST porównać je z wymaganiami i wielkościami tolerancji podanymi w pkt. 6.4. oraz dokonać oceny wizualnej.

Roboty wykładzinowe i okładzinowe powinny być odebrane, jeżeli wszystkie wyniki badań i pomiarów są pozytywne i dostarczone przez wykonawcę dokument są kompletne i prawidłowe pod względem merytorycznym.

Jeżeli chociażby jeden wynik badań był negatywny wykładzina lub okładzina nie powinna być przyjęta. W takim przypadku należy przyjąć jedno z następujących rozwiązań:

- jeżeli to możliwe, należy poprawić wykładzinę lub okładzinę i przedstawić ją ponownie do odbioru,
- jeżeli odchylenia od wymagań nie zagrażają bezpieczeństwu użytkownika i trwałości wykładziny lub okładziny zamawiający może wyrazić zgodę na dokonanie odbioru końcowego z jednoczesnym obniżeniem wartości wynagrodzenia w stosunku ustaleń umownych,.
- w przypadku, gdy nie są możliwe podane wyżej rozwiązania wykonawca zobowiązany jest do usunięcia wadliwie wykonanych wykładzin lub okładzin, wykonać je ponownie i powtórnie zgłosić do odbioru.

W przypadku nie kompletności dokumentów odbiór może być dokonany po ich uzupełnieniu.

Z czynności odbioru sporządza się protokół podpisany przez przedstawicieli zamawiającego i wykonawcy. Protokół powinien zawierać:

- ustalenia podjęte w trakcie prac komisji,
- ocenę wyników badań,
- wykaz wad i usterek ze wskaźnikiem możliwości ich usunięcia,
- stwierdzenie zgodności lub niezgodności wykonania wykładzin i okładzin z zamówieniem.

Protokół odbioru końcowego jest podstawą do dokonania rozliczenia końcowego pomiędzy zamawiającym a wykonawcą

#### 8.4. Odbiór pogwarancyjny

Odbiór pogwarancyjny przeprowadza się po upływie okresu gwarancji, którego długość jest określona w umowie. Celem odbioru pogwarancyjnego jest ocena stanu wykładzin i okładzin po użytkowaniu w okresie gwarancji oraz ocena wykonywanych w tym okresie ewentualnych robót poprawkowych związanych z usuwaniem zgłoszonych wad.

Odbiór pogwarancyjny jest dokonywany na podstawie oceny wizualnej wykładzin i okładzin z uwzględnieniem zasad opisanych w pkt. 8.3. „Odbiór ostateczny robót”.

Pozytywny wynik odbioru pogwarancyjnego jest podstawą do zwrotu kaucji gwarancyjnej, negatywny do dokonania potrąceń wynikających z obniżonej jakości robót.

Przed upływem okresu gwarancyjnego zamawiający powinien zgłosić wykonawcy wszystkie zauważone wady w wykonanych wykładzinach i okładzinach.

## **9. PODSTAWA PŁATNOŚCI**

### **9.1 Zasady rozliczenia i płatności**

- Rozliczenie pomiędzy zamawiającym a wykonawcą za wykonane roboty wykładzinowe lub okładzinowe może być dokonana według następujących sposobów w rozliczenie ryczałtowe, gdy podstawą płatności jest ustalona w dokumentach umownych stała wartość wynagrodzenia; wartość robót w tym przypadku jest określona jako iloczyn ceny jednostkowej i ilości robót określonych na podstawie dokumentacji projektowej i umowy,
- Rozliczenie w oparciu o wartość robót określoną po ich wykonaniu jako iloczyn ustalonej w dokumentach umownych ceny jednostkowej (z kosztorysu) i faktycznie wykonanej ilości robót.

W jednym i drugim przypadku rozliczenie może być dokonane jednorazowo po wykonaniu pełnego zakresu robót i ich końcowym odbiorze lub etapami określonymi w umowie po dokonaniu odbioru częściowego robót.

Ostateczne rozliczenie umowy pomiędzy zamawiającym a wykonawcą następuje po dokonaniu odbioru pogwarancyjnego.

### **9.2. Zasady ustalenia ceny jednostkowej**

Ceny jednostkowe za roboty wykładzinowe i okładzinowe obejmują:

- robocizną bezpośrednią wraz z narzutami,
- wartość zużytych materiałów podstawowych i pomocniczych wraz z ubytkami wynikającymi z technologii robót z kosztami zakupu,
- wartość pracy sprzętu z narzutami,
- koszty pośrednie (ogólne) i zysk kalkulacyjny,

- podatki zgodnie z obowiązującymi przepisami (bez podatku VAT),  
Ceny jednostkowe uwzględniają również przygotowanie stanowiska roboczego oraz wykonanie wszystkich niezbędnych robót pomocniczych i towarzyszących takich jak np. osadzenie elementów wykończeniowych i dylatacyjnych, rusztowania, pomosty, bariery zabezpieczające, oświetlenie tymczasowe, pielęgnacja wykonanych wykładzin i okładzin, wykonanie zaplecza socjalno-biurowego dla pracowników, zużycie energii elektrycznej i wody, oczyszczenie i likwidacja stanowisk roboczych.

W przypadku przyjęcia innych zasad określenia ceny jednostkowej lub innych zasad rozliczeń pomiędzy zamawiającym a wykonawcą sprawy te muszą zostać szczegółowo ustalone w umowie

## **10 PRZEPISY ZWIĄZANE**

### **10.1. Normy**

PN-ISO 13006:2001 Płytki i płyty ceramiczne. Definicje, klasyfikacja, właściwości i znakowanie.

PN-ISO 13006:2001 Płytki i płyty ceramiczne. Definicje, klasyfikacja, właściwości i znakowanie.

PN-EN 87:1994 Płytki i płyty ceramiczne ścienne i podłogowe. Definicje, klasyfikacja, właściwości i znakowanie.

PN-EN 159:1996 Płytki i płyty ceramiczne prasowane na sucho o nasiąkliwości wodnej  $E > 10\%$ .

Grupa B III.

PN-EN 176:1996 Płytki i płyty ceramiczne prasowane na sucho o małej nasiąkliwości wodnej  $E < 3$

%. Grupa B I.

PN-EN 177:1997 Płytki i płyty ceramiczne prasowane na sucho o nasiąkliwości wodnej  $3\% < E < 6\%$ .

Grupa B II a.

PN-EN 178:1998 Płytki i płyty ceramiczne prasowane na sucho o nasiąkliwości wodnej  $6\% < E < 10$

%. Grupa B II b.

PN-EN 121:1997 Płytki i płyty ceramiczne ciągnione o niskiej nasiąkliwości wodnej

PN-ISO 13006:2001 Płytki i płyty ceramiczne. Definicje, klasyfikacja, właściwości i znakowanie.

PN-EN 87:1994 Płytki i płyty ceramiczne ścienne i podłogowe. Definicje, klasyfikacja, właściwości i znakowanie.

PN-EN 159:1996 Płytki i płyty ceramiczne prasowane na sucho o nasiąkliwości wodnej  $E > 10\%$ . Grupa B III.

PN-EN 176:1996 Płytki i płyty ceramiczne prasowane na sucho o małej nasiąkliwości wodnej  $E < 3$  %. Grupa B I.

PN-EN 177:1997 Płytki i płyty ceramiczne prasowane na sucho o nasiąkliwości wodnej  $3\% < E < 6\%$ . Grupa B II a.

PN-EN 178:1998 Płytki i płyty ceramiczne prasowane na sucho o nasiąkliwości wodnej  $6\% < E < 10$  %. Grupa B II b.

PN-EN 121:1997 Płytki i płyty ceramiczne ciągnione o niskiej nasiąkliwości wodnej  $E < 3\%$ . Grupa A I.

PN-EN 186-1:1998 Płytki i płyty ceramiczne ciągnione o nasiąkliwości wodnej  $3\% < E < 6\%$ . Grupa A II a. Cz. 1.

PN-EN 186-2:1998 Płytki i płyty ceramiczne ciągnione o nasiąkliwości wodnej  $3\% < E < 6\%$ . Grupa A II a. Cz. 2.

PN-EN 187-1:1998 Płytki i płyty ceramiczne ciągnione o nasiąkliwości wodnej  $6\% < E < 10\%$ . Grupa A II b. Cz. 1.

PN-EN 187-2:1998 Płytki i płyty ceramiczne ciągnione o nasiąkliwości wodnej  $6\% < E < 10\%$ . Grupa A II b. Cz. 2.

PN-EN 188:1998 Płytki i płyty ceramiczne o nasiąkliwości wodnej  $E > 10\%$ . Grupa A III.

PN-70/B-10100 Roboty tynkowe. Tynki zwykłe. Wymagania i badania przy odbiorze.

PN-EN ISO 10545-1:1999 Płytki i płyty ceramiczne. Pobieranie próbek i warunki odbioru.

PN-EN ISO 10545-2:1999 Płytki i płyty ceramiczne. Oznaczanie wymiarów i sprawdzanie jakości powierzchni.

PN-EN ISO 10545-3:1999 Płytki i płyty ceramiczne. Oznaczenie nasiąkliwości wodnej, porowatości otwartej, gęstości względnej pozornej oraz gęstości całkowitej.

PN-EN ISO 10545-4:1999 Płytki i płyty ceramiczne. Oznaczenie wytrzymałości na zginanie i siły łamiącej.

PN-EN ISO 10545-5:1999 Płytki i płyty ceramiczne. Oznaczenie odporności na uderzenia metodą pomiaru współczynnika odbicia.

PN-EN ISO 10545-6:1999 Płytki i płyty ceramiczne. Oznaczenie odporności na wgłębne ścieranie płytek nieszkliwionych.

PN-EN ISO 10545-7:2000 Płytki i płyty ceramiczne. Oznaczenie odporności na ścieranie powierzchni płytek szkliwionych..

PN-EN ISO 10545-8:1998 Płytki i płyty ceramiczne. Oznaczenie cieplnej rozszerzalności liniowej. PN-EN ISO 10545-9:1998 Płytki i płyty ceramiczne. Oznaczenie odporności na szok termiczny. PN-EN ISO 10545-10:1999 Płytki i płyty ceramiczne. Oznaczenie rozszerzalności wodnej.

PN-EN ISO 10545-11:1998 Płytki i płyty ceramiczne. Oznaczenie odporności na pęknięcia włoskowate płytek szkliwionych.

PN-EN ISO 10545-12:1999 Płytki i płyty ceramiczne. Oznaczenie mrozoodporności.

PN-EN ISO 10545-13:1990 Płytki i płyty ceramiczne. Oznaczenie odporności chemicznej.

PN-EN ISO 10545-14:1999 Płytki i płyty ceramiczne. Oznaczenie odporności na plamienie.

PN-EN ISO 10545-15:1999 Płytki i płyty ceramiczne. Oznaczenie uwalniania ołowiu i kadmu.

PN-EN ISO 10545-16:2001 Płytki i płyty ceramiczne. Oznaczenie małych różnic barw.

PN-EN 101:1994 Płytki i płyty ceramiczne. Oznaczenie twardości powierzchni wg skali Mohsa.

PN-EN 12004:2002 Kleje do płytek. Definicje i wymagania techniczne.

PN-EN 12002:2002 Kleje do płytek. Oznaczenie odkształcenia poprzecznego dla klejów cementowych i zapraw do spoinowania.

PN-EN 13888:2003 Zaprawy do spoinowania płytek. Definicje i wymagania techniczne.

PN-EN 12808-1:2000 Kleje i zaprawy do spoinowania płytek. Oznaczenie odporności chemicznej zapraw na bazie żywic reaktywnych.

PN-EN 12808-2:2002(11) Zaprawy do spoinowania płytek. Cz. 2: oznaczenie odporności na ścieranie.

PN-EN 12808-3:2002(11) Zaprawy do spoinowania płytek. Cz. 3: oznaczenie wytrzymałości na zginanie i ściskanie.

PN-EN 12808-4:2002(11) Zaprawy do spoinowania płytek. Cz. 4: oznaczenie skurczu.

PN-EN 12808-5:2002(U) Zaprawy do spoinowania płytek. Cz. 5; oznaczenie nasiąkliwości wodnej.

PN-63/B-10145 Posadzki z płytek kamionkowych (terakotowych), klinkierowych i lastrykowych. Wymagania i badania przy odbiorze.

PN-EN 13813:2003 Podkłady podłogowe oraz materiały do ich wykonywania. Terminologia.

PN-88/B-32250 Materiały budowlane. Woda do betonów i zapraw.

## **10.2. Inne dokumenty i instrukcje**

- Specyfikacja techniczna wykonania i odbioru robót budowlanych- Wymagania ogólne (kod CPV 45000000-7), wydanie OWEOB Promocja - 2003 rok.
- Warunki techniczne wykonania i odbioru robót budowlanych tom 1 część 4, wydanie Arkady - 1990 rok.
- Warunki techniczne wykonywania i odbioru robót budowlanych część B zeszyt 5 Okładziny i wykładziny z płytek ceramicznych, wydanie ITB - 2004 rok.
- Instrukcja układania płytek ceramicznych, wydanie Atlas - 2001 rok.
- Atlas Budowlany, miesięcznik wydanie specjalne 1998 rok.
- Układanie i spoinowanie płytek materiałami Ceresit, wydanie Ceresit - 1999 rok.

Katalog wyrobów Ceresit, wydanie Ceresit - 2001 rok.

### **3. ROBOTY W ZAKRESIE ZAKŁADANIA STOLARKI BUDOWLANEJ ORAZ ROBOTY CIESIELSKIE**

(Kod CPV 45410000-4)

#### **STOLARKA OKIENNA**

## **1. WSTĘP**

### **1.1. Przedmiot ST**

Przedmiotem niniejszej specyfikacji technicznej (ST) są wymagania dotyczące wykonania i odbioru w zakresie montażu stolarki okiennej.

### **1.2. Zakres stosowania SST**

Specyfikacja Techniczna jest stosowana jako dokument przetargowy i kontraktowy przy zlecaniu i realizacji robót.

### **1.3. Zakres robót objętych ST**

- Montaż stolarki okiennej

### **1.4. Zgodność z dokumentacją**

Stolarka drzwiowa musi być wykonana i dostarczona zgodnie z zatwierdzoną dokumentacją techniczną. Odstąpienia od wymagań dokumentacji technicznej powinny być udokumentowane zapisem w dzienniku budowy i zaakceptowane na piśmie przez Projektanta, Inwestora, oraz organ wydający pozwolenie na budowę .

## **2. MATERIAŁ**

### **2.1. Stolarka okienna PCV**

- Ramiak z PVC w system trzykomorowy niezlicowany o głębokości zabudowy 60 mm, z podwójnym uszczelnieniem zewnętrznym, ocynkowane wzmocnienie stalowe wewnątrz profilu, w kolorze białym.
- Okucia obwiedniowe z mikrouchyłaniem i zaczepem antywłamaniowym w oknach ze skrzydłem uchylnym.
- Wkład okienny zespolony dwuszybowy ze szkłem niskoemisyjnym z przestrzenią międzyszybową wypełnioną argonem. Współczynnik przenikania ciepła  $U_s=1,1$  W/m<sup>2</sup>K, izolacyjność akustyczna  $R_w=35$ dB.

**PRZED ZAMÓWIENIEM STOLARKI WYKONAWCA JEST ZOBOWIĄZANY DO WYKONANIA POMIARÓW OTWORÓW Z NATURY. WYMIAR STOLARKI DOSTOSOWAĆ DO ISTNIEJĄCYCH GABARYTÓW OTWORU.**

## **3. SPRZĘT**

Roboty wykonywane ręcznie. Roboty można wykonywać przy użyciu sprzętu zaakceptowanego przez Inspektora.

## 4. TRANSPORT I PRZECHOWYWANIE

Transport zdemontowanej stolarki okiennej dowolnymi środkami transportu.

Nowa stolarka okienna powinna być pakowana, przechowywana i transportowana zgodnie z PN-B-05000:1996.

Do dostarczanej odbiorcy stolarki powinna być dołączona informacja zawierająca, co najmniej następujące dane:

- nazwę i adres producenta,
- nazwę systemu
- dane identyfikujące oszklenie oraz określające współczynnik przenikania ciepła i klasę akustyczną
- nr Aprobaty Technicznej
- nr dokumentu dopuszczającego do obrotu i stosowania w budownictwie
- znak budowlany.

Sposób oznaczania wyrobu znakiem budowlanym powinien być zgodny z rozporządzeniem Ministra Spraw Wewnętrznych i Administracji z dnia 31 lipca 1998 r. w sprawie systemów oceny zgodności, wzoru deklaracji zgodności oraz sposobu znakowania wyrobów dopuszczanych do obrotu i powszechnego stosowania w budownictwie (Dz. U. z 1998 r., nr 113, poz. 728).

## 5. WYKONANIE ROBÓT

Nowa stolarka okienna powinna być dostarczona na budowę całkowicie wykończona i pomalowana.

Wykonywanie poprawek malarskich na budowie jest niedopuszczalne. Stolarka okienna powinna być wykonana PCV w kolorze białym.

### 5.1. Instalowanie okien z tworzyw sztucznych

Okna PVC powinny być zamontowane na dyble rozporowe lub na kotwy z blachy.

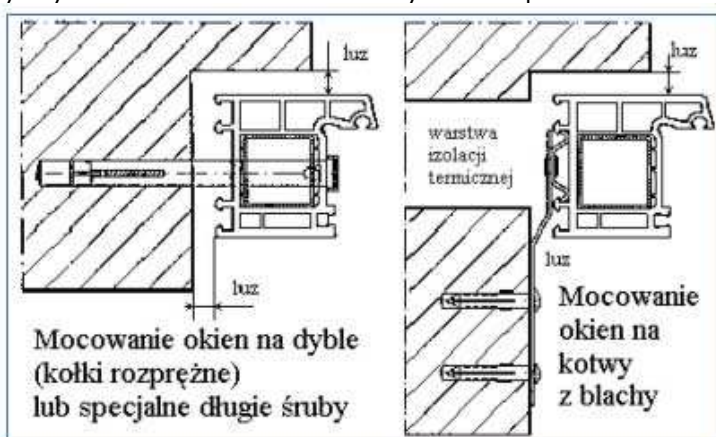

Rozstaw kołków rozporowych nie powinien przekraczać 70 cm. Okna powinny być osadzone możliwie jak najbliżej krawędzi ściany (100 – 150 mm) aby zminimalizować powstanie mostków termicznych.

Po zamontowaniu okna w ścianie zakładane są skrzydła okienne, następnie przeprowadzana jest dokładna regulacja ustawienia ramy w otworze okiennym. Różnica przekątnych skrzydeł nie powinna być większa niż 3 mm. Dla szerokich skrzydeł dopuszcza się większą różnicę długości przekątnych, np. 4 do 5 mm czyli tzw. „przekoszenie” skrzydeł.

Przestrzeń pomiędzy ościeżnicą a murem należy uszczelnić przy zawieszonych skrzydłach okiennych, pianką montażową. Po wyschnięciu pianki należy ją wyrównać poprzez przycięcie.

Po zamontowaniu okien należy zamontować podokienniki zewnętrzne. Pamiętaj o wsunięciu podokiennika pod dolną krawędź ramy okiennej. Podokiennik powinien wystawać co najmniej 5cm po za lico muru.

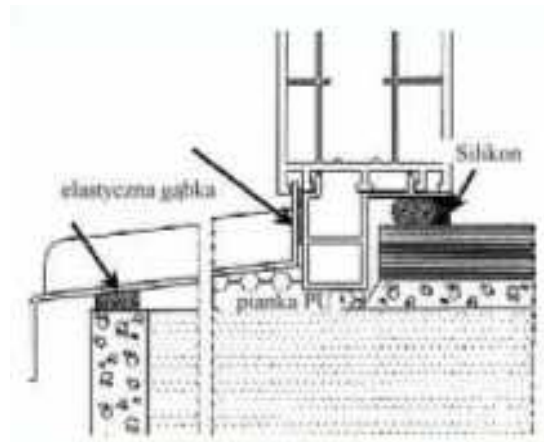

## 6. KONTROLA JAKOŚCI ROBÓT

### 6.1. Badania techniczne

Badanie materiałów należy przeprowadzić na podstawie załączonych zaświadczeń i atestów stwierdzających zgodność użytych materiałów z wymaganiami technicznymi i normami. Należy sprawdzić wizualnie jakość powłok wykończeniowych oraz tolerancje wymiarowe.

- Przed rozpoczęciem montażu należy sprawdzić wymiary otworów, czy mają wymiary z odpowiednią tolerancją.
- Dokładność wymiarów elementów do wbudowania należy mierzyć z dokładnością 1 mm.
- Niedopuszczalne są błędy kształtu jak nierównoległość, nieprostokątność, lub wichrowatość.
- Szyby nie mogą być porysowane, lub zanieczyszczone.
- Po zamontowaniu należy sprawdzić przez kilkakrotne otwarcie i zamknięcie działanie mechanizmów mocujących.
- Tarcie elementów o siebie, lub zbyt duże szczeliny nie mogą być akceptowane.
- Zamknięte skrzydła drzwiowe i okienne powinny dobrze przylegać do ościeżnicy.
- Stolarka powinna się lekko otwierać i zamykać.

## 7. OBMIAR ROBÓT

Jednostką obmiarową dla stolarki okiennej są m<sup>2</sup>

## 8. ODBIÓR ROBÓT

W trakcie odbioru robót należy sprawdzić:

- stan i wygląd ościeży pod względem równości, pionowości i spoziomowania
- rozmieszczenie miejsc zamocowania i sposób osadzenia elementów
- uszczelnienie przestrzeni między ościeżami (ścianą) i wbudowanym elementem pod względem cieplnym i przenikania wody opadowej

- stan i wygląd wykończenia wbudowanych elementów na zgodność z dokumentacją
- prawidłowość działania części ruchomych elementu,
- szczelność wbudowanego elementu na infiltrację powietrza i przenikanie wody opadowej przez element.

## **9. PODSTAWA PŁATNOŚCI**

Rozliczenie dla wszystkich robót – Zgodnie z harmonogramem opracowanym przez Wykonawcę i zatwierdzonym przez Inwestora.

## **10. PRZEPISY ZWIĄZANE**

### **10.1. Normy**

PN-B-05000:1996. Okna i drzwi Pakowanie, przechowywanie i transport

### **10.2. Pozostałe dokumenty**

- [1] Certyfikaty dopuszczające do obrotu materiałami w budownictwie
- [2] Aprobaty techniczne dla zastosowanych elementów
- [3] Warunki techniczne wykonania i odbioru robót budowlano-montażowych, tom II Roboty instalacji sanitarnych i przemysłowych. Arkady 1988 r.
- [4] Warunki techniczne wykonania i odbioru robót budowlano-montażowych, tom I Budownictwo ogólne. Arkady 1988 r.
- [5] Rozporządzenie Ministra Spraw Wewnętrznych i Administracji z dnia 31 lipca 1998 r. w sprawie systemów oceny zgodności, wzoru deklaracji zgodności oraz sposobu znakowania wyrobów dopuszczanych do obrotu i powszechnego stosowania w budownictwie (Dz. U. z 1998 r., nr 113, poz. 728).

# STOLARKA DRZWIOWA

## **1. WSTĘP**

### **1.1. Przedmiot Specyfikacji Technicznej**

Przedmiotem niniejszej Specyfikacji Technicznej są wymagania dotyczące wykonania i odbioru robót związanych z montażem stolarki drzwiowej.

### **1.2. Zakres stosowania Specyfikacji Technicznej**

Specyfikacja Techniczna jest stosowana jako dokument przetargowy i kontraktowy przy zlecaniu i realizacji robót.

### **1.3. Zakres robót objętych Specyfikacją Techniczną.**

Zakres robót obejmują montaż stolarki drzwiowej drewnianej, z PVC.

### **1.4. Określenia podstawowe**

Określenia podane w niniejszej ST są zgodne z obowiązującymi normami oraz przepisami i oznaczają:

- roboty budowlane - wszystkie prace budowlane związane z wykonaniem tynków zgodnie z ustaleniami dokumentacji projektowej,
- Wykonawca - osoba lub organizacja wykonująca roboty budowlane,
- wykonanie - wszystkie działania przeprowadzane w celu wykonania robót,
- procedura - dokument zapewniający jakość; definiujący, jak, kiedy, gdzie i kto wykonuje i kontroluje poszczególne operacje robocze; procedura może być zastąpiona normami, aprobatami technicznymi i instrukcjami,
- ustalenia projektowe - ustalenia podane w dokumentacji projektowej zawierające dane opisujące przedmiot i wymagania dla określonego obiektu lub roboty oraz niezbędne do jego wykonania.

### **1.5. Ogólne wymagania dotyczące robót.**

Wykonawca robót jest odpowiedzialny za jakość ich wykonania oraz za zgodność z Dokumentacją Projektową, ST i poleceniami Inżyniera.

## **2. MATERIAŁY**

Stolarka powinna być dostarczona na budowę całkowicie wykończona i pomalowana. Wykonywanie poprawek malarskich na budowie jest niedopuszczalne.

### Stolarka drewniana

Ramiak sosnowy wraz z wypełnieniem stabilizującym, oklejany dwustronnie sprasowaną, nasączoną żywicami wyłaczaną płytą wiórową o podwyższonej sztywności, z zarysowaną strukturą drewna. Powierzchnia i brzegi lakierowane farbą lazurową lub akrylową kryjącą. Skrzydła wyposażone w dwa zawiasy regulowane. Drzwi przeznaczone do sanitariatów powinny być wyposażone w zamek z blokadą WC.

Zgodnie z zestawieniem stolarki zamieszczonym projekcie, wskazane przez projektanta drzwi wyposażone powinny być w kratki wentylacyjne znajdujące się w dolnej części skrzydła drzwiowego.

### **Dokładność wykonania otworów dla stolarki drzwiowej +10 mm.**

Wykonawca przystępujący do wykonania robót powinien zaopatrzyć się w następujące materiały budowlane:

- o pianka montażowa,
- o silikon,
- o śruby mocujące,
- o folia,
- o taśma malarska

Składowanie materiałów powinno się odbywać w budynku w którym przewiduje się montaż stolarki. W przypadku wymiany stolarki materiał można składować dowolnych, zamkniętych w pomieszczeniach magazynowych. W pomieszczeniu nie może występować nadmierna wilgoć.

### **Zapewnienie jakości**

Wymaganą w projekcie i obowiązujących przepisach jakość powinien zapewnić wykonawca przez stosowanie właściwych materiałów, metod wytwarzania i montażu oraz nadzoru technicznego i kontroli. System jakości stosowany przez wykonawcę powinien być otwarty na dodatkową kontrolę ze strony zamawiającego lub organu niezależnego, w całym procesie realizacji zamówienia. Kontrola ta nie zwalnia wykonawcy od odpowiedzialności za jakość wykonanych robót.

PRZED ZAMÓWIENIEM STOLARKI WYKONAWCA JEST ZOBOWIĄZANY DO WYKONANIA POMIARÓW OTWORÓW Z NATURY. WYMIAR STOLARKI DOSTOSOWAĆ DO ISTNIEJĄCYCH GABARYTÓW OTWORU.

### **3. SPRZĘT.**

Do wykonania robót związanych z montażem stolarki drzwiowej należy przewidzieć zastosowanie następującego sprzętu:

- o śrubokręt,
- o poziomnica,
- o kliny drewniane,
- o wiertarka,
- o klucz płaski do śrub,
- o nożyk,
- o pistolet do wyciskania silikonu,
- o szpachelka,
- o paca

### **4. TRANSPORT.**

Materiały i sprzęt mogą być przewożone dowolnymi środkami transportu zaakceptowanymi przez Inżyniera, w sposób zabezpieczający je przed uszkodzeniem. Należy je umieścić równomiernie na całej powierzchni ładunkowej i zabezpieczyć przed spadaniem lub przesuwaniem.

## 5. WYMAGANIA DOTYCZĄCE WYKONANIA ROBÓT

### 5.1. Instalowanie stolarki drzwiowej

**Podłoże.** Przed zamontowaniem drzwi należy prawidłowo przygotować otwór do ich wprawienia. Powierzchnie ościeży należy wyrównać oraz starannie oczyścić z wszelkich drobin. Najlepszy do tej czynności będzie płaski, szeroki pędzel o sztywnym i ostrym włosiu. Do poprawnie przygotowanej ościeżnicy najlepiej przylgnie, wprowadzany później, materiał uszczelniający.

Drzwi powinny być osadzone w otworze za pomocą kołków rozporowych lub za pomocą kotew metalowych. Kotwy w ościeżnicach powinny być tak rozmieszczone, aby ich odstępów od progu i nadproża nie były większe niż 250 mm, a ich rozstaw nie przekraczał 800 mm.

Ościeżnicę drzwiową należy ustawić tak, by skrzydło otwierało się na właściwą stronę. Przed wstawieniem ościeży trzeba okleić jej brzeg samoprzylepną taśmą papierową, aby zapobiec zabrudzeniu nadmiarem pianki montażowej używanej podczas uszczelniania.

Słupy ościeży należy rozeprzeć u podstawy tak, by podczas prac montażowych zachowały pozycję równoległą.

Ościeżnice należy osadzać tak, aby środek ościeżnicy dokładnie pokrywał się z osią otworu drzwiowego.

Ościeżnice w trakcie osadzania powinny być zabezpieczone przed odkształceniami pod wpływem bocznego nacisku poprzez odpowiednie rozparcie.

Za pomocą poziomicy należy sprawdzić, czy belka ościeżnicy ustawiona jest idealnie poziomo. Wszystkie kąty wewnętrzne ościeżnicy muszą mieć po 90 stopni.

Ościeżnicę należy ustabilizować klinując ją drewnianymi kołkami: z góry, z dołu oraz po bokach. Następnie należy ponownie sprawdzić, przy pomocy poziomicy, ustawienie ościeżnicy.

Ościeżnicę mocuje się do muru wkrętami. Na każdym słupie muszą być co najmniej dwa, jeden u podstawy (około 20cm nad podłogą) i jeden w takiej samej odległości od górnej belki.

Głębokość wierconego otworu powinna być większa o 1,0-1,5cm od długości kołka rozporowego. Na obrzeżu wejścia każdego otworu trzeba wykonać fazę wiertłem o średnicy równej szerokości kołnierza koła. W jej głębokości musi się schować ten kołnierz i łeb wkrętu. Wkrętów nie należy dokręcać zbyt mocno, aby nie dopuścić do ewentualnego wygięcia ościeżnicy

Ościeżnicę trzeba koniecznie uszczelnić pianką montażową. Przed wykonaniem tej czynności można dobrze zwilżyć wodą powierzchnię ościeżnicy, aby pianka lepiej przylegała.

Po stwardnieniu pianki jej nadmiar odcina się ostrym nożem.

Po 4-5 dniach można zawiesić na zawiasach skrzydło drzwi. Wtedy można również wybić wszystkie kliny, a zagłębienia po nich należy wypełnić gipsem lub szpachlówką.

Zamontowane drzwi wymagają jeszcze zamontowania klamek.

## 6. KONTROLA JAKOŚCI ROBÓT

Odbiór robót.

- Drzwi powinny się lekko otwierać i zamykać.
- Rozwierane drzwi nie mogą ocierać się w żadnym miejscu.

- Zamknięte skrzydła drzwiowe powinny dobrze przylegać do ościeżnicy.

## **7. OBIAR ROBÓT**

Jednostką obmiarową dla stolarki są m<sup>2</sup>.

## **8. ODBIÓR ROBÓT**

W trakcie odbioru robót należy sprawdzić:

- stan i wygląd ościeży pod względem równości, pionowości i spoziomowania
- rozmieszczenie miejsc zamocowania i sposób osadzenia elementów
- uszczelnienie przestrzeni między ościeżami (ścianą) i wbudowanym elementem pod względem cieplnym i przenikania wody opadowej
- stan i wygląd wykończenia wbudowanych elementów na zgodność z dokumentacją
- prawidłowość działania części ruchomych elementu,
- szczelność wbudowanego elementu na infiltrację powietrza i przenikanie wody opadowej przez element.

## **9. PODSTAWA PŁATNOŚCI**

Rozliczenie dla wszystkich robót – Zgodnie z harmonogramem opracowanym przez Wykonawcę i zatwierdzonym przez Inwestora.

## **10. PRZEPISY ZWIĄZANE**

### **10.1. Normy**

PN-B-05000:1996. Okna i drzwi Pakowanie, przechowywanie i transport

### **10.2. Pozostałe dokumenty**

[1] Certyfikaty dopuszczające do obrotu materiałami w budownictwie

[2] Aprobaty techniczne dla zastosowanych elementów

[3] Warunki techniczne wykonania i odbioru robót budowlano-montażowych, tom II Roboty instalacji sanitarnych i przemysłowych. Arkady 1988 r.

[4] Warunki techniczne wykonania i odbioru robót budowlano-montażowych, tom I Budownictwo ogólne. Arkady 1988 r.

## 4. ROBOTY MALARSKIE (Kod CPV 45442100-8)

### 1. WSTĘP.

#### 1.1. Przedmiot Specyfikacji Technicznej.

Przedmiotem niniejszej Specyfikacji Technicznej są wymagania dotyczące wykonania i odbioru robót, związanych z malowaniem ścian i sufitów.

#### 1.2. Zakres stosowania Specyfikacji Technicznej.

Specyfikacja Techniczna jest stosowana jako dokument przetargowy i kontraktowy przy zlecaniu i realizacji robót.

#### 1.3. Zakres robót objętych Specyfikacją Techniczną.

Roboty, których dotyczy Specyfikacja, obejmują wszystkie czynności mające na celu wykonanie malowania:

- wewnętrznego (wewnątrz pomieszczeń),
- zewnętrznego (wystawionego na bezpośrednie działanie czynników atmosferycznych), obiektów budowlanych nie narażonych na agresję chemiczną.

Zakres opracowania obejmuje określenie wymagań odnośnie właściwości materiałów, wymagań i sposobów oceny podłoży, wymagań dotyczących wykonania powłok malarskich wewnętrznych i zewnętrznych powierzchni obiektów oraz ich odbiorów.

Specyfikacja nie obejmuje wymagań dotyczących zabezpieczenia chemoodpornego i antykorozyjnego obiektów budowlanych oraz powłok malarskich wykonywanych według metod opatentowanych lub zaprojektowanych indywidualnie dla konkretnego obiektu.

#### 1.4. Ogólne wymagania dotyczące robót.

Wykonawca robót jest odpowiedzialny za jakość ich wykonania oraz za zgodność z Dokumentacją Projektową, ST i poleceniami Inspektora nadzoru.

### 1.5 OKREŚLENIA PODSTAWOWE

**Podłoże malarskie** - surowa, zagruntowana lub wygładzona (np. szpachlówką) powierzchnia (np. muru, tynku, betonu, drewna, płyt drewnopodobnych, itp.), na której będzie wykonywana powłoka malarska.

**Powłoka malarska** - stwardniała warstwa farby, lakieru lub emalii nałożona i rozprowadzona na podłożu, decydująca o właściwościach użytkowych i walorach estetycznych pomalowanej powierzchni.

**Farba** - płynna lub półpłynna zawiesina bądź mieszanina bardzo rozdrobnionych ciał stałych (np. pigmentu

-barwnika i różnych wypełniaczy) w roztworze spoiwa.

**Lakier** – niepigmentowany roztwór koloidalny (np. żywic, olejów, poliestrów), który tworzy powłokę transparentną po pokryciu nim powierzchni i wyschnięciu.

**Emalia** - lakier barwiony pigmentami, zastygający w szklistą powłokę.

**Pigment** - naturalna lub sztuczna substancja barwna bądź barwiąca, która nadaje kolor farbom lub emaliom.

**Farba dyspersyjna** - zawiesina pigmentów i wypełniaczy w dyspersji wodnej polimeru z dodatkiem środków pomocniczych.

**Farba na rozpuszczalnikowych spoiwach żywicznych** - zawiesina pigmentów i obciążników w spoiwie żywicznym, rozcieńczanym rozpuszczalnikami organicznymi (np. benzyną łukową terpentyną itp.).

**Farba i emalie na spoiwach żywicznych rozcieńczalne wodą** - zawiesina pigmentów i obciążników w spoiwie żywicznym, rozcieńczalne wodą.

**Farba na spoiwach mineralnych** - mieszanina spoiwa mineralnego (np. wapna, cementu, szkła wodnego itp.), pigmentów, wypełniaczy oraz środków pomocniczych i modyfikujących, przygotowana w postaci suchej, przeznaczonej do zarobienia wodą lub w postaci ciekłej, gotowej do stosowania mieszanki.

**Farba na spoiwach mineralno-organicznych** - mieszanina spoiw mineralnych i organicznych (np. dyspersji wodnej żywic, kleju kazeinowego, kleju kostnego itp.), pigmentów, wypełniaczy oraz środków pomocniczych; produkowana w postaci suchych mieszanek lub past do zarobienia wodą.

## 2. MATERIAŁY

Materiały stosowane do wykonania robót malarskich powinny mieć:

- oznakowanie znakiem CE co oznacza, że dokonano oceny ich zgodności ze zharmonizowaną normą europejską wprowadzoną do zbioru Polskich Norm, z europejską aprobatą techniczną lub krajową specyfikacją techniczną państwa członkowskiego Unii Europejskiej lub Europejskiego Obszaru Gospodarczego, uznaną przez Komisję Europejską za zgodną z wymaganiami podstawowymi, albo
- deklarację zgodności z uznanymi regułami sztuki budowlanej wydaną przez producenta, jeżeli dotyczy ona wyrobu umieszczonego w wykazie wyrobów mających niewielkie znaczenie dla zdrowia i bezpieczeństwa określonym przez Komisję Europejską albo
- oznakowanie znakiem budowlanym, co oznacza że są to wyroby nie podlegające obowiązkowemu oznakowaniu CE, dla których dokonano oceny zgodności z Polską Normą lub aprobatą techniczną, bądź uznano za „regionalny wyrób budowlany”,
- termin przydatności do użycia podany na opakowaniu.

### 2.1 Rodzaje materiałów

Materiały do malowania wewnątrz obiektów budowlanych

Do malowania powierzchni wewnątrz obiektu należy stosować:

- farby emulsyjne do stosowania wewnątrz pomieszczeń

Lepkość (23°C) KU	100-110
Gęstość maks.	1,5 g/cm
Zdolność rozcieńczania wodą	dobra
Zawartość substancji lotnych	maks. 50%
Czas wysychania powłoki w temp. i wilgotności względnej powietrza	20±2°C 55±5%
stopień V	maks. 2 godz.
Krycie jakościowe	stopień II
Odporność powłoki na tarcie na sucho	wytrzymuje próbę

Materiały przeznaczone do malowania powierzchni na zewnątrz obiektu  
Ściany na zewnątrz obiektu, należy pomalować farbą silikatową, przeznaczoną do stosowania na zewnątrz.

#### Materiały pomocnicze

Materiały pomocnicze do wykonywania robót malarskich :

- rozcieńczalniki, w tym: woda,
- środki do odtłuszczania, mycia i usuwania zanieczyszczeń podłoża,
- środki do likwidacji zacieków i wykwitów,
- kity i masy szpachlowe do naprawy podłoża.

Wszystkie ww. materiały muszą mieć własności techniczne określone przez producenta lub odpowiadające wymaganiom odpowiednich aprobat technicznych bądź PN.

#### Woda

Do przygotowania farb zarabianych wodą należy stosować wodę odpowiadającą wymaganiom normy PN-EN 1008:2004 „Woda zarobowa do betonu. Specyfikacja pobierania próbek, badanie i ocena przydatności wody zarobowej do betonu, w tym wody odzyskanej z procesów produkcji betonu”. Bez badań laboratoryjnych może być stosowana tylko wodociągowa woda pitna.

### **3 SPRZĘT I NARZĘDZIA**

#### **Sprzęt i narzędzia do wykonywania robót malarskich**

Do wykonywania robót malarskich należy stosować:

- szczotki o sztywnym włosiu lub druciane do czyszczenia podłoża,
- szpachle i pace metalowe lub z tworzyw sztucznych,
- pędzle i wałki,
- mieszadła napędzane wiertarką elektryczną oraz pojemniki do przygotowania kompozycji składników farb,
- agregaty malarskie ze sprężarkami,
- drabiny i rusztowania.

### **4. TRANSPORT**

#### **Transport i składowanie materiałów**

Transport materiałów do robót malarskich w opakowaniach nie wymaga specjalnych urządzeń i środków transportu. W czasie transportu należy zabezpieczyć przewożone materiały w sposób wykluczający uszkodzenie opakowań. W przypadku dużych ilości materiałów zalecane jest przewożenie ich na paletach i użycie do załadunku oraz rozładunku urządzeń mechanicznych.

Do transportu farb i innych materiałów w postaci suchych mieszanek, w opakowaniach papierowych zaleca się używać samochodów zamkniętych. Do przewozu farb w innych opakowaniach można wykorzystywać samochody pokryte plandekami lub zamknięte.

Materiały do robót malarskich należy składować na budowie w pomieszczeniach zamkniętych, zabezpieczonych przed opadami i minusowymi temperaturami.

Wyroby lakierowe należy pakować, składować i transportować zgodnie z wymaganiami normy PN-89/C-81400 „Wyroby lakierowe. Pakowanie, przechowywanie i transport”.

## 5. WYKONANIE ROBÓT

### 5.1 Warunki przystąpienia do robót malarskich

Do wykonywania robót malarskich można przystąpić po całkowitym zakończeniu poprzedzających robót budowlanych oraz po przygotowaniu i kontroli podłoża pod malowanie i kontroli materiałów.

Wewnątrz budynku pierwsze malowanie ścian i sufitów można wykonywać po:

- całkowitym ukończeniu robót instalacyjnych, tj. wodociągowych, kanalizacyjnych, centralnego ogrzewania, gazowych, elektrycznych, z wyjątkiem założenia urządzeń sanitarnych ceramicznych i metalowych lub z tworzyw sztucznych (biały montaż) oraz armatury oświetleniowej (gniazdka, wyłączniki itp.)
- wykonaniu podłoża pod wykładziny podłogowe,
- całkowitym dopasowaniu i wyregulowaniu stolarki, lecz przed oszkleniem okien itp., jeśli stolarka nie została wykończona fabrycznie.

Drugie malowanie można wykonywać po:

- wykonaniu tzw. białego montażu,
- ułożeniu posadzek (z wyjątkiem wykładzin dywanowych i wykładzin z tworzyw sztucznych) z przybiciem listew przyściennych i cokołów,
- oszkleniu okien, jeśli nie było to wykonane fabrycznie.

### 5.2 Wymagania dotyczące podłoża pod malowanie

#### Tynki zwykłe

1) Nowe niemalowane tynki powinny odpowiadać wymaganiom normy PN-70/B-10100. Wszelkie uszkodzenia tynków powinny być usunięte przez wypełnienie odpowiednią zaprawą i zatarte do równej powierzchni. Powierzchnia tynków powinna być pozbawiona zanieczyszczeń (np. kurzu, rdzy, tłuszczu, wykwitów solnych).

2)

W  
ilgotność powierzchni tynków (malowanych jak i niemalowanych) nie powinna przekraczać wartości podanych w tabelicy 1.

3)

W  
Wystające lub widoczne nieusuwalne elementy metalowe powinny być zabezpieczone antykorozyjnie.

Tynki pocienione powinny spełniać takie same wymagania jak tynki zwykłe.

Podłoża z płyt gipsowo-kartonowych, powinny być odkurzone, bez plam tłuszczu i oczyszczone ze starej farby. Wkręty mocujące oraz styki płyt powinny być zaszpachlowane. Uszkodzone fragmenty płyt powinny być naprawione masą szpachlową na którą wydana jest aprobatą techniczną.

Elementy metalowe przed malowaniem powinny być oczyszczone ze zgorzeliny, rdzy, pozostałości zaprawy, gipsu oraz odkurzone i odtłuszczone.

#### Warunki ogólne prowadzenia robót malarskich

Roboty malarskie powinny być prowadzone:

- przy pogodzie bezwietrznej i bez opadów atmosferycznych (w przypadku robót malarskich zewnętrznych),
- w temperaturze nie niższej niż +5°C, z dodatkowym zastrzeżeniem, że w ciągu doby nie nastąpi spadek temperatury poniżej 0°C,
- w temperaturze nie wyższej niż 25°C, z dodatkowym zastrzeżeniem, by temperatura podłoża nie przewyższyła 20°C (np. w miejscach bardzo nasłonecznionych).

W przypadku wystąpienia opadów w trakcie prowadzenia robót malarskich powierzchnie świeżo pomalowane (nie wyschnięte) należy osłonić.

Roboty malarskie można rozpocząć, jeżeli wilgotność podłoża przewidzianych pod malowanie nie przekracza odpowiednich wartości.

Prace malarskie na elementach metalowych można prowadzić przy wilgotności względnej powietrza nie większej niż 80%.

Przy wykonywaniu prac malarskich w pomieszczeniach zamkniętych należy zapewnić odpowiednią wentylację.

Roboty malarskie farbami, emaliami lub lakierami rozpuszczalnikowymi należy prowadzić z daleka od otwartych źródeł ognia, narzędzi oraz silników powodujących iskrzenie i mogących być źródłem pożaru.

Elementy, które w czasie robót malarskich mogą ulec uszkodzeniu lub zanieczyszczeniu, należy zabezpieczyć i osłonić przed zabrudzeniem farbami.

#### Wykonanie robót malarskich zewnętrznych

Prace malarskie należy prowadzić zgodnie z instrukcją producenta farby, która powinna zawierać:

- informacje o ewentualnym środku gruntującym i o przypadkach, kiedy należy go stosować,
- sposób przygotowania farby do malowania,
- sposób nakładania farby, w tym informacje o narzędziach (np. pędzle, wałki, agregaty malarskie),
- krotność nakładania farby oraz jej zużycie na 1 m<sup>2</sup>,
- czas między nakładaniem kolejnych warstw,
- zalecenia odnośnie mycia narzędzi,
- zalecenia w zakresie bhp.

#### Wykonanie robót malarskich wewnętrznych

Wewnętrzne roboty malarskie można rozpocząć, kiedy podłoża spełniają wymagania podane w ST.

Prace malarskie należy prowadzić zgodnie z instrukcją producenta farb.

## **6. KONTROLA JAKOŚCI ROBÓT**

### **6.1. Badania przed przystąpieniem do robót malarskich**

Przed przystąpieniem do robót malarskich należy przeprowadzić badanie podłoża oraz materiałów, które będą wykorzystywane do wykonywania robót.

#### Badania podłoża pod malowanie

Badanie podłoża pod malowanie, w zależności od jego rodzaju, należy wykonywać w następujących terminach:

- dla podłoża betonowego nie wcześniej niż po 4 tygodniach od daty jego wykonania,
- dla pozostałych podłoży, po otrzymaniu protokołu z ich przyjęcia.

Badanie podłoża powinno być przeprowadzane po zamocowaniu i wbudowaniu wszystkich elementów przeznaczonych do malowania.

- tynków zwykłych i pocienionych - zgodność z projektem, równość i wygląd powierzchni z uwzględnieniem wymagań normy PN-70/B-10100, czystość powierzchni, wykonanie napraw i uzupełnień, zabezpieczenie elementów metalowych, wilgotność tynku,

- płyt gipsowo-kartonowych i włóknisto - mineralnych - wilgotność, wygląd i czystość powierzchni, wykonanie napraw i uzupełnień, wykończenie styków oraz zabezpieczenie wkrętów,
- elementów metalowych - czystość powierzchni.

Dokładność wykonania murów należy badać metodami opisanymi w normie PN-68/B-10020. Równość powierzchni tynków należy sprawdzać metodami podanymi w normie PN-70/B-10100.

Wygląd powierzchni podłóży należy oceniać wizualnie, z odległości około 1 m, w rozproszonym świetle dziennym lub sztucznym.

Zapylenie powierzchni (z wyjątkiem powierzchni metalowych) należy oceniać przez przetarcie powierzchni suchą czystą ręką. W przypadku powierzchni metalowych do przetarcia należy używać czystej szmatki.

Wilgotność podłóży należy oceniać przy użyciu odpowiednich przyrządów. W przypadku wątpliwości należy pobrać próbkę podłóży i określić wilgotność metodą suszarkowo - wagową.

Wyniki badań powinny być porównane z wymaganiami podanymi w ST odnotowane w formie protokołu kontroli, wpisane do dziennika budowy i akceptowane przez inspektora nadzoru.

#### Badania materiałów

Farby i środki gruntujące użyte do malowania powinny odpowiadać odpowiednim normom.

Bezpośrednio przed użyciem należy sprawdzić:

- czy dostawca dostarczył dokumenty świadczące o dopuszczeniu do obrotu i powszechnego lub jednostkowego zastosowania wyrobów używanych w robotach malarskich,
- terminy przydatności do użycia podane na opakowaniach,
- wygląd zewnętrzny farby w każdym opakowaniu.

Ocenę wyglądu zewnętrznego należy przeprowadzać wizualnie. Farba powinna stanowić jednorodną w kolorze i konsystencji mieszaninę. Niedopuszczalne jest stosowanie farb, w których widać:

a)w przypadku farb ciekłych:

- skoagulowane spoiwo,
- nieroztarte pigmenty,
- grudki wypełniaczy (z wyjątkiem niektórych farb strukturalnych),
- kożuch,
- ślady pleśni,
- trwałe, nie dający się wymieszać osady,
- nadmierne, utrzymujące się spienienie,
- obce wtrącenia,
- zapach gnilny,

b)w przypadku farb w postaci suchych mieszanek:

- ślady pleśni,
- zbrylenie,
- obce wtrącenia,
- zapach gnilny.

#### Badania w czasie robót

Badania w czasie robót polegają na sprawdzaniu zgodności wykonywanych robót malarskich z dokumentacją projektową ST i instrukcjami producentów farb. Badania te w szczególności powinny dotyczyć sprawdzenia technologii wykonywanych robót w zakresie gruntowania podłóży i nakładania powłok malarskich.

### Badania w czasie odbioru robót

Badania w czasie odbioru robót przeprowadza się celem oceny czy spełnione zostały wszystkie wymagania dotyczące wykonanych robót malarskich, w szczególności w zakresie:

- zgodności z dokumentacją projektową SST i wprowadzonymi zmianami, które naniesiono w dokumentacji powykonawczej,
- jakości zastosowanych materiałów i wyrobów,
- prawidłowości przygotowania podłoży,
- jakości powłok malarskich.

Przy badaniach w czasie odbioru robót pomocne mogą być wyniki badań dokonanych przed przystąpieniem do robót i w trakcie ich wykonywania.

Badania powłok przy ich odbiorze należy przeprowadzać nie wcześniej niż po 14 dniach od zakończenia ich wykonywania.

Badania techniczne należy przeprowadzać w temperaturze powietrza co najmniej +5°C i przy wilgotności względnej powietrza nie przekraczającej 65%.

Ocena jakości powłok malarskich obejmuje:

- sprawdzenie wyglądu zewnętrznego,
- sprawdzenie zgodności barwy i połysku,
- sprawdzenie odporności na wycieranie,
- sprawdzenie przyczepności powłoki,
- sprawdzenie odporności na zmywanie.

Metoda przeprowadzania badań powłok malarskich w czasie odbioru robót:

a) sprawdzenie wyglądu zewnętrznego - wizualnie, okiem nieuzbrojonym w świetle rozproszonym z odległości około 0,5 m,

b) sprawdzenie zgodności barwy i połysku - przez porównanie w świetle rozproszonym barwy i połysku wyschniętej powłoki z wzorcem producenta,

c) sprawdzenie odporności powłoki na wycieranie - przez lekkie, kilkukrotne pocieranie jej powierzchni wełnianą lub bawełnianą szmatką w kolorze kontrastowym do powłoki. Powłokę należy uznać za odporną na wycieranie, jeżeli na szmatce nie wystąpiły ślady farby. Sprawdzenie przyczepności powłoki:

- na podłożach mineralnych i mineralno-włóknistych - przez wykonanie skalpelem siatki nacięć prostopadłych o boku oczka 5 mm, po 10 oczek w każdą stronę a następnie przetarciu pędzlem naciętej powłoki; przyczepność powłoki należy uznać za dobrą jeżeli żaden z kwadracików nie wypadnie,
- na podłożach drewnianych i metalowych - metodą opisaną w normie PN-EN ISO 2409:1999,

e) sprawdzenie odporności na zmywanie - przez pięciokrotne silne potarcie powłoki mokrą namydloną szczotką z twardej szczeciny, a następnie dokładne spłukanie jej wodą za pomocą miękkiego pędzla; powłokę należy uznać za odporną na zmywanie, jeżeli piana mydlana na szczotce nie ulegnie zabarwieniu oraz jeżeli po wyschnięciu cała badana powłoka będzie miała jednakową barwę i nie powstaną prześwity podłoża.

Wyniki badań powinny być porównane z wymaganiami podanymi w pkt. 5.4 i opisane w dzienniku budowy i protokole podpisanym przez przedstawicieli inwestora (zamawiającego) oraz wykonawcy

## 7. OBMIAR ROBÓT

### Szczegółowe zasady obmiaru robót malarskich

Powierznię malowania oblicza się w metrach kwadratowych w rozwinięciu, według rzeczywistych wymiarów. Z obliczonej powierzchni nie potrąca się otworów i miejsc nie malowanych o powierzchni każdego z nich do 0,5 m<sup>2</sup>.

Dla ścian i sufitów z profilami ciągnionymi lub ozdobami, okien i drzwi, elementów ażurowych, grzejników i rur należy stosować uproszczone metody obmiaru.

Dla ścian i sufitów z profilami ciągnionymi lub wklejonymi ozdobami uproszczony sposób ich obmiaru polega na obliczeniu powierzchni rzutu i zwiększeniu uzyskanego wyniku przez zastosowanie współczynników podanych w tabelicy 2.

**Tablica 2. Współczynniki przeliczeniowe dla powierzchni z ozdobami**

L p .	Stosunek rzutu powierzchni ozdób do całej powierzchni ściany lub sufitu	Współczynnik
a	b	c
1	do 10%	1,10
2	do 20%	1,20
3	do 40%	1,40
4	ponad 40%	2,00

Malowanie opasek i wyłogów ościeży oblicza się odrębnie w metrach kwadratowych powierzchni w rozwinięciu.

## 8. ODBIÓR ROBÓT

### 8.1. Odbiór robót zanikających i ulegających zakryciu

Przy robotach związanych z wykonywaniem powłok malarskich elementem ulegającym zakryciu są podłoża. Odbiór podłoży musi być dokonany przed rozpoczęciem robót malarskich.

W trakcie odbioru należy przeprowadzić badania wymienione w niniejszej specyfikacji. Wyniki badań należy porównać z wymaganiami dotyczącymi podłoży pod malowanie.

Jeżeli wszystkie pomiary i badania dały wynik pozytywny można uznać podłoża za wykonane prawidłowo, tj. zgodnie z dokumentacją projektową oraz ST i zezwolić na przystąpienie do robót malarskich.

Jeżeli chociaż jeden wynik badania jest negatywny podłoże nie powinno być odebrane. W takim przypadku należy ustalić zakres prac i rodzaje materiałów koniecznych do usunięcia nieprawidłowości podłoża. Po wykonaniu ustalonego zakresu prac należy ponownie przeprowadzić badanie podłoży.

Wszystkie ustalenia związane z dokonaniem odbioru robót ulegających zakryciu (podłoży) oraz materiałów należy zapisać w dzienniku budowy lub protokole podpisanym przez przedstawicieli inwestora (inspektor nadzoru) i wykonawcy (kierownik budowy).

### 8.2. Odbiór częściowy

Odbiór częściowy polega na ocenie ilości i jakości wykonanej części robót. Odbioru częściowego robót dokonuje się dla zakresu określonego w dokumentach umownych, według zasad jak przy odbiorze ostatecznym robót.

Celem odbioru częściowego jest wczesne wykrycie ewentualnych usterek w realizowanych robotach i ich usunięcie przed odbiorem końcowym.

Odbiór częściowy robót jest dokonywany przez inspektora nadzoru w obecności kierownika budowy.

Protokół odbioru częściowego jest podstawą do dokonania częściowego rozliczenia robót, jeżeli umowa taką formę przewiduje.

### **8.3 Odbiór ostateczny (końcowy)**

Odbiór końcowy stanowi ostateczną ocenę rzeczywistego wykonania robót w odniesieniu do ich zakresu (ilości), jakości i zgodności z dokumentacją projektową.

Odbiór ostateczny przeprowadza komisja powołana przez zamawiającego, na podstawie przedłożonych dokumentów, wyników badań oraz dokonanej oceny wizualnej.

Zasady i terminy powoływania komisji oraz czas jej działania powinna określać umowa. Wykonawca robót obowiązany jest przedłożyć komisji następujące dokumenty:

- dokumentację projektową z naniesionymi zmianami dokonanymi w toku wykonywania robót,
- szczegółowe specyfikacje techniczne ze zmianami wprowadzonymi w trakcie wykonywania robót,
- dziennik budowy i książki obmiarów z zapisami dokonywanymi w toku prowadzonych robót,
- dokumenty świadczące o dopuszczeniu do obrotu i powszechnego zastosowania użytych materiałów i wyrobów budowlanych,
- protokoły odbioru podłoży,
- protokoły odbiorów częściowych,
- instrukcje producentów dotyczące zastosowanych materiałów,
- wyniki badań laboratoryjnych i ekspertyz.

W toku odbioru komisja obowiązana jest zapoznać się przedłożonymi dokumentami, przeprowadzić badania zgodnie z wytycznymi ST, oraz dokonać oceny wizualnej.

Roboty malarskie powinny być odebrane, jeżeli wszystkie wyniki badań są pozytywne, a dostarczone przez wykonawcę dokumenty są kompletne i prawidłowe pod względem merytorycznym.

Jeżeli chociażby jeden wynik badań był negatywny powłoka malarska nie powinna być przyjęta. W takim przypadku należy przyjąć jedno z następujących rozwiązań:

- jeżeli to możliwe należy ustalić zakres prac korygujących, usunąć niezgodności powłoki z wymaganiami określonymi w ST i przedstawić ją ponownie do odbioru,
- jeżeli odchylenia od wymagań nie zagrażają bezpieczeństwu użytkownika i trwałości powłoki malarskiej zamawiający może wyrazić zgodę na dokonanie odbioru końcowego z jednoczesnym obniżeniem wartości wynagrodzenia w stosunku do ustaleń umownych,
- w przypadku, gdy nie są możliwe podane wyżej rozwiązania wykonawca zobowiązany jest do usunięcia wadliwie wykonanych robót malarskich, wykonać je ponownie i powtórnie zgłosić do odbioru.

W przypadku niekompletności dokumentów odbiór może być dokonany po ich uzupełnieniu.

- Z czynności odbioru sporządza się protokół podpisany przez przedstawicieli zamawiającego i wykonawcy. Protokół powinien zawierać ustalenia podjęte w trakcie prac komisji,
- ocenę wyników badań,
- wykaz wad i usterek ze wskazaniem sposobu ich usunięcia,
- stwierdzenie zgodności lub niezgodności wykonania robót malarskich z zamówieniem.

Protokół odbioru końcowego jest podstawą do dokonania rozliczenia końcowego pomiędzy zamawiającym a wykonawcą.

#### **8.4. Odbiór po upływie okresu rękojmi i gwarancji**

Celem odbioru po okresie rękojmi i gwarancji jest ocena stanu powłok malarskich po użytkowaniu w tym okresie oraz ocena wykonywanych w tym okresie ewentualnych robót poprawkowych, związanych z usuwaniem zgłoszonych wad.

Odbiór po upływie okresu rękojmi i gwarancji jest dokonywany na podstawie oceny wizualnej powłok malarskich, z uwzględnieniem zasad opisanych w ST.

Pozytywny wynik odbioru pogwarancyjnego jest podstawą do zwrotu kaucji gwarancyjnej, negatywny do dokonania potrąceń wynikających z obniżonej jakości robót.

Przed upływem okresu gwarancyjnego zamawiający powinien zgłosić wykonawcy wszystkie zauważone wady w wykonanych robotach malarskich.

### **9. PODSTAWA PŁATNOŚCI**

#### **9.1 Zasady rozliczenia i płatności**

Rozliczenie robót malarskich może być dokonane jednorazowo po wykonaniu pełnego zakresu robót i ich końcowym odbiorze lub etapami określonymi w umowie, po dokonaniu odbiorów częściowych robót.

Ostateczne rozliczenie umowy pomiędzy zamawiającym a wykonawcą następuje po dokonaniu odbioru pogwarancyjnego.

Podstawę rozliczenia oraz płatności wykonanego i odebranego zakresu robót malarskich stanowi wartość tych robót obliczona na podstawie:

- określonych w dokumentach umownych (ofercie) cen jednostkowych i ilości robót zaakceptowanych przez zamawiającego lub
- ustalonej w umowie kwoty ryczałtowej za określony zakres robót.

Ceny jednostkowe wykonania robót malarskich lub kwoty ryczałtowe obejmujące roboty malarskie uwzględniają:

- przygotowanie stanowiska roboczego,
- dostarczenie materiałów, narzędzi i sprzętu,
- obsługę sprzętu nieposiadającego etatowej obsługi,
- ustawienie i przestawienie drabin oraz lekkich rusztowań przestawnych umożliwiających wykonanie robót na wysokości do 5 m, od poziomu podłogi lub terenu,
- zabezpieczenie podłóg i elementów nie przeznaczonych do malowania,
- przygotowanie farb, szpachlówek, gruntów i innych materiałów,
- przygotowanie podłoży,
- próby kolorów,

- demontaż przed robotami malarskimi i montaż po wykonaniu robót elementów, które wymagają zdemontowania w celu wykonania prac malarskich np. skrzydeł okiennych i drzwiowych wykonanie prac malarskich,
- usunięcie wad i usterek oraz naprawienie uszkodzeń powstałych w czasie wykonywania robót,
- oczyszczenie miejsca pracy z materiałów zabezpieczających oraz oczyszczenie niepotrzebnie zamalowanych elementów nie przeznaczonych do malowania,
- likwidację stanowiska roboczego.

W kwotach ryczałtowych ujęte są również koszty montażu, demontażu i pracy rusztowań niezbędnych do wykonania robót malarskich na wysokości ponad 5 m od poziomu podłogi lub terenu.

Przy rozliczaniu robót malarskich według uzgodnionych cen jednostkowych koszty rusztowań mogą być uwzględnione w tych cenach lub stanowić podstawę oddzielnej płatności. Sposób rozliczenia kosztów montażu, demontażu i pracy rusztowań koniecznych do wykonywania robót na wysokości powyżej 5 m, należy ustalić w postanowieniach pkt. 9 ST.

## **10. PRZEPISY ZWIĄZANE 10.1.Normy**

- PN-68/B-10020 Roboty murowe z cegły. Wymagania i badania przy odbiorze.
- PN-70/B-10100 Roboty tynkowe. Tynki zwykłe. Wymagania i badania przy odbiorze.
- PN-91/B-10102 Farby do elewacji budynków. Wymagania i badania.
- PN-89/B-81400 Wyroby lakierowe. Pakowanie, przechowywanie i transport.
- PN-EN ISO 2409:1999 Farby i lakiery. Metoda siatki naciąć.
- PN-EN 13300:2002 Farby i lakiery. Wodne wyroby lakierowe i systemy powłokowe na wewnętrzne ściany i sufity. Klasyfikacja.
- PN-C-81607:1998 Emalie olejno-żywiczne, ftalowe, ftalowe modyfikowane i ftalowe kopolimeryzowane styrenowe.
- PN-C-81800:1998 Lakiery olejno-żywiczne, ftalowe modyfikowane i ftalowe kopolimeryzowane styrenowe.
- PN-C-81801:1997 Lakiery nitrocelulozowe.
- PN-C-81802:2002 Lakiery wodorozcieńczalne stosowane wewnątrz.
- PN-C-81901:2002 Farby olejne i alkidowe.
- PN-C-81913:1998 Farby dyspersyjne do malowania elewacji budynków.
- PN-C-81914:2002 Farby dyspersyjne stosowane wewnątrz.
- PN-EN 1008:2004 Woda zarobowa do betonu. Specyfikacja pobierania próbek, badanie i ocena przydatności wody zarobowej do betonu, w tym wody odzyskanej z procesów produkcji betonu.

### **10.1 Inne dokumenty i instrukcje**

- Warunki techniczne wykonania i odbioru robót budowlano-montażowych (tom I, część 4) Arkady, Warszawa 1990 r.
  - Warunki techniczne wykonania i odbioru robót budowlanych ITB część B: Roboty wykończeniowe. Zeszyt 4: Powłoki malarskie zewnętrzne i wewnętrzne. Warszawa 2003 r.
- Specyfikacja techniczna wykonania i odbioru robót budowlanych. Wymagania ogólne. Kod CPV 45000000-7. Wydanie II, OWEOB Promocja – 2005 r.

## 5. ZABEZPIECZENIE PRZECIWKOROZYJNE ELEMENTÓW I KONSTRUKCJI STALOWYCH (kod CPV 45442200-9)

### 1. WSTĘP

#### 1.1. Przedmiot Specyfikacji Technicznej

Przedmiotem niniejszej Specyfikacji Technicznej są wymagania dotyczące wykonania i odbioru robót związanych z wykonaniem malowania podkładowego oraz nawierzchniowego elementów stalowych balustrad.

#### 1.2. Zakres stosowania ST

Specyfikacja Techniczna jest stosowana jako dokument przetargowy i kontraktowy przy zlecaniu i realizacji robót.

#### 1.3. Zakres robót objętych ST.

Zakres opracowania obejmuje określenie wymagań odnośnie właściwości materiałów, wymagań i sposobów oceny podłoża, wymagań dotyczących wykonania powłok malarskich oraz ich odbiorów.

#### 1.4. Określenia podstawowe

**Podłoże** - powierzchnia, na którą nakłada się lub już nałożono wyrób lakierowy.

**Powłoka gruntowa** - pierwsza powłoka systemu malarskiego, otrzymana przez nałożenie farby do gruntowania.

**Powłoka nawierzchniowa** - ostatnia powłoka systemu malarskiego, przeznaczona do ochrony znajdujących się pod nią powłok, przed wpływem środowiska, przyczyniająca się do całościowej, deklarowanej przez system, ochrony przed korozją oraz nadająca odpowiednią barwę.

**Farba do gruntowania** - farba przeznaczona do nakładania na przygotowane powierzchnie jako powłoka gruntowa, stosowana zwykle pod następne powłoki.

**Farba do gruntowania do czasowej ochrony** - szybko schnąca farba nakładana na oczyszczoną strumieniowo - ściernie konstrukcję w celu ochrony stali podczas montażu, przy zachowaniu możliwości spawania stali.

**Grubość powłoki** - grubość powłoki po utwardzeniu warstwy nałożonej na podłoże,

**Nominalna grubość powłoki** - grubość określona dla każdej powłoki lub kompletnego systemu malarskiego, zapewniająca wymaganą trwałość.

**Trwałość systemu malarskiego** - oczekiwany czas działania ochronnego systemu malarskiego do pierwszej większej renowacji.

**Punkt rosy** - temperatura, przy której wilgoć zawarta w powietrzu będzie kondensowała na stałej powierzchni.

**Powierzchnie referencyjne** - powierzchnie wyznaczone w odpowiednich miejscach konstrukcji, służące do oceny czy wytypowany ochronny system malarski wykazuje właściwości takie jak założono oraz stanowiące wzorzec, na podstawie którego ocenia się przygotowanie powierzchni i właściwości powłok malarskich.

## 1.5. Ogólne wymagania dotyczące robót

- Wykonawca robót jest odpowiedzialny za jakość ich wraz z podaniem liczby rodzajów powłok i ich usytuowania w obiekcie,
- Specyfikację i charakterystykę materiałów koniecznych do wykonania zabezpieczeń przeciwkorozyjnych, z powołaniem odpowiednich dokumentów odniesienia (normy, aprobaty techniczne) oraz podaniem pełnych nazw i symboli handlowych wyrobów,
- Wymagania i warunki odbioru wykonanych zabezpieczeń przeciwkorozyjnych, Przykładowe zawartości dokumentacji projektowych dotyczących inwestycyjnych i renowacyjnych prac przeciwkorozyjnych za pomocą ochronnych systemów malarskich podane są w PN-EN ISO 12944-8:2001.

## 2. MATERIAŁY

Materiały stosowane do wykonania robót malarskich powinny mieć:

- Oznakowanie znakiem CE, co oznacza, że dokonano oceny ich zgodności ze zharmonizowaną normą europejską wprowadzoną do zbioru Polskich Norm, z europejską aprobatą techniczną lub krajową specyfikacją techniczną państwa członkowskiego Unii Europejskiej lub Europejskiego Obszaru Gospodarczego, uznaną przez Komisję Europejską za zgodną z wymaganiami podstawowymi, albo
- Deklarację zgodności z uznanymi regułami sztuki budowlanej wydaną przez producenta, jeżeli dotyczy ona wyrobu umieszczonego w wykazie wyrobów mających niewielkie znaczenie dla zdrowia i bezpieczeństwa określonym przez Komisję Europejską albo
- Oznakowanie znakiem budowlanym, co oznacza, że są to wyroby nie podlegające obowiązkowemu oznakowaniu CE, dla których dokonano oceny zgodności z Polską Normą lub aprobatą techniczną, bądź uznano za „regionalny wyrób budowlany”,
- Termin przydatności do użycia podany na opakowaniu.

Rodzaje materiałów

a). *Materiały malarskie do malowania elementów stalowych.*

- farby ftalowe (w kolorze brązowym) odpowiadające wymaganiom norm,
- farby podkładowe (ftalowa) odpowiadająca wymaganiom norm,

b). *Materiały pomocnicze do wykonywania zabezpieczeń malarskich.*

- rozcieńczalniki, w tym: woda, terpentyna, benzyna do ekstrakcji, benzyna do lakierów i emalii, spirytus denaturowany, inne rozcieńczalniki przygotowane fabrycznie,
- utwardzacze do wyrobów lakierowych,
- środki do odtłuszczenia, mycia i usuwania zanieczyszczeń podłoża,

Wszystkie ww. materiały muszą mieć własności techniczne określone przez producenta lub odpowiadające wymaganiom odpowiednich aprobat technicznych bądź PN.

Farba ftalowa przeciwrdzewna szybkoschnąca

*Przeznaczenie:* Do pierwszego antykorozyjnego malowania elementów stalowych narażonych na działanie czynników korodujących. Farbę można stosować na podłoże pokryte rdzą nalotową.

*Charakterystyka ogólna* : Farba ftalowa przeciwrdzewna szybkoschnąca charakteryzuje się doskonałą odpornością na korozję, dobrą przyczepnością do podłoża i dobrymi własnościami mechanicznymi.

*Własności wyrobu* :

- gęstość wyrobu, g/cm<sup>3</sup>, najwyżej 1,4
- lepkość handlowa mierzona kubkiem Forda nr 4 w temp. 20 ± 2 °C, s 80 -150
- zawartość części lotnych, % wag., 40
- zawartość części nielotnych, % obj. 41
- grubość warstwy mokrej μm 70; suchej μm 30
- zużycie teoretyczne przy grubości 30 μm, dm<sup>3</sup> /m<sup>2</sup> 0, 07
- zalecana ilość warstw 1-2
- temperatura zapłonu , °C, co najmniej 22
- okres gwarancji od daty produkcji, miesiące 18

*Stosowanie:*

1. *Podłoże* : Powierzchnie metalowe przeznaczone do malowania powinny być odfuszczone i oczyszczone do stopnia St 3 wg PN - ISO-8501-1,1996. Podłoże może być pokryte rdzą nalotową.

2. *Metody nakładania* : Natrysk hydrodynamiczny, pneumatyczny, pędzel.

*Natrysk pneumatyczny*: lepkość robocza 25-30 s (kubek Forda nr 4, w temp.20 ±2 °C),

*Natrysk hydrodynamiczny*:

średnica natrysku 0,28 - 0,38 mm ( 0,011 - 0,015" )

ciśnienie na dyszy 120 - 200 barów

3. *Przygotowanie farby*: Przed przystąpieniem do malowania farbę należy dokładnie wymieszać i w razie potrzeby rozcieńczyć do lepkości roboczej.

4. *Warunki malowania* :

- temperatura podłoża nie niższa niż 5 °C i nie wyższa niż 35 °C, o 3 °C wyższa od temperatury punktu rosy,
- wilgotność względna powietrza najwyżej 55±5 %,
- temperatura otoczenia nie niższa niż 5 °C i nie wyższa niż 35 °C

5. *Czas schnięcia*: w temp. 20 °C ± 2 °C i przy wilgotności względnej powietrza 55 ± 5 %:

stopień 1 - 15 minut

stopień 4 najwyżej - 3 h

stopień 6 najwyżej - 12 h

w temperaturze 95±5 °C stopień 6 najwyżej - 15 minut

6. *Czas do nakładania kolejnej warstwy*: w temp. 20 ± 2 °C - min. 1 h lub mokro na mokro (przy malowaniu natryskiem), lub po ostygnięciu detali suszonych piecowo..

7. *Czas całkowitego wyschnięcia powłoki*: w temp. 20 ± 2 °C - 48 h

Czasy te mogą ulec zmianie wraz ze zmianą temperatury, wilgotności powietrza, warunków wentylacji, ilości warstw i grubości powłoki.

*Emalia ftalowa ogólnego stosowania*

*Przeznaczenie*: do malowania powierzchni metalowych uprzednio zagruntowanych.

*Charakterystyka ogólna* : tworzy dekoracyjno-ochronne powłoki o dużej trwałości. Charakteryzuje się dużą odpornością na okresowe działanie wody i niekorzystnych warunków atmosferycznych.

*Własności wyrobu* :

- gęstość wyrobu, g/cm<sup>3</sup> , max 1,3

- lepkość handlowa, mierzona kubkiem Forda nr 4 w temp. 20 ± 2 °C , s 80 - 130

- zawartość części lotnych, % wag., max 38
- zawartość części nielotnych, % obj. 46
- grubość warstwy mokrej  $\mu\text{m}$  65; suchej,  $\mu\text{m}$  30
- zużycie teoretyczne przy grubości 30  $\mu\text{m}$ ,  $\text{dm}^3/\text{m}^2$  0,065
- zalecana ilość warstw 2
- temperatura zapłonu, °C co najmniej 23
- okres gwarancji od daty produkcji, miesięcy 24

#### Stosowanie:

1. *Podłoże.* Podłoże metalowe powinno być przed malowaniem odtłuszczone i oczyszczone oraz zagruntowane farbą antykorozyjną.

2. *Metody nakładania :* Natrysk hydrodynamiczny, pneumatyczny, pędzel, wałek. natrysk pneumatyczny 20 - 30 s (lepkość robocza, kubek Forda nr 4 w temp.  $20 \pm 2$  °C)

*Parametry natrysku hydrodynamicznego:*

średnica dyszy 0,38 - 0,48 mm ( 0,009 - 0,013" )

ciśnienie na dyszy 120 - 200 barów

3. *Przygotowanie emalii:* Przed przystąpieniem do malowania emalie należy dokładnie wymieszać i w razie potrzeby rozcieńczyć.

4. *Warunki malowania :*

- temperatura podłoża nie niższa niż 5 °C i nie wyższa niż 35 °C, i o 3 °C wyższa od temperatury punktu rosy,
- wilgotność względna powietrza najwyżej 85 %,
- temperatura otoczenia nie niższa niż 5°C i nie wyższa niż 35 °C

5. *Czas schnięcia :* w temp.  $20 \pm 2$  °C i przy wilgotności względnej powietrza  $65 \pm 5$  %

stopień 1 - 12 h

stopień 3 - 24 h

6. *Czas do nakładania kolejnej warstwy :* w temp.  $20 \pm 2$  °C, co najmniej - 24 h

7. *Czas całkowitego dotwardzenia powłoki:* w temp.  $20 \pm 2$  °C, co najmniej - 3 dni  
Czasy te mogą ulec zmianie wraz ze zmianą temperatury, warunków wentylacji, ilości warstw i grubości powłoki.

#### Warunki przyjęcia wyrobów malarskich na budowę

Wyroby malarskie mogą być przyjęte na budowę, jeśli spełniają następujące warunki:

- są zgodne z ich wyszczególnieniem i charakterystyką podaną w dokumentacji projektowej i specyfikacji technicznej,
- są właściwie opakowane, firmowo zamknięte (bez oznak naruszenia zamknięć) i oznakowane (pełna nazwa wyrobu, ewentualnie nazwa handlowa oraz symbol handlowy wyrobu),
- spełniają wymagane właściwości, wskazane odpowiednimi dokumentami odniesienia (Polską Normą lub aprobatą techniczną),
- producent dostarczył dokumenty świadczące o dopuszczeniu do obrotu i powszechnego lub jednostkowego zastosowania, a także karty techniczne wyrobu lub firmowe zalecenia stosowania wyrobu,
- farby, rozpuszczalniki, rozcieńczalniki, środki odtłuszczające i zmywające, w zakresie wynikającym z Ustawy o substancjach i preparatach chemicznych z dnia 11 stycznia 2001 r. (Dz. U. Nr 11 póź. 84 z późn. zmianami), posiadają karty charakterystyki substancji niebezpiecznej, opracowane zgodnie z rozporządzeniem Ministra Zdrowia z dn. 3 lipca 2002 r. w sprawie karty

charakterystyki substancji niebezpiecznej i preparatu niebezpiecznego (Dz. U. Nr 140, póź. 1171),

- opakowania wyrobów malarskich zakwalifikowanych do niebezpiecznych spełniają wymagania podane w rozporządzeniu Ministra Zdrowia z dn. 2 września 2003 r. w sprawie oznakowania opakowań substancji niebezpiecznych i preparatów niebezpiecznych (Dz. U. Nr 173, póź. 1679, z późn. zmianami),
- są przydatne z uwagi na okres gwarancji (okres wymalowań powinien się kończyć przed zakończeniem gwarancji wyrobu).

Przyjęcie wyrobów na budowę powinno być potwierdzone wpisem do dziennika budowy.

Niedopuszczalne jest stosowanie do zabezpieczeń antykorozyjnych wyrobów nieznanego pochodzenia.

Warunki przechowywania materiałów

*a). Warunki przechowywania wyrobów malarskich*

Materiały do robót malarskich elementów stalowych należy składować na budowie w oryginalnych, szczelnie zamkniętych opakowaniach, w pomieszczeniach zabezpieczonych przed działaniem czynników atmosferycznych, najkorzystniej w temperaturze 5-25°C, z dala od źródeł ognia i ciepła.

Częściowo zużyte opakowania mogą zostać ponownie szczelnie zamknięte i użyte później, jeżeli inaczej nie podano w kartach technicznych producenta farb. Częściowo zużyte opakowania powinny być wyraźnie oznakowane.

*b). Warunki przechowywania elementów stalowych na placu budowy*

Elementy stalowe bez zabezpieczenia antykorozyjnego należy przechowywać na budowie w miejscach suchych, najlepiej pod wiatami. Składować elementy należy na podkładach z betonu, drewna, kamieni lub stali, na wysokości co najmniej 30 cm od poziomu gruntu. Czas składowania nie powinien przekraczać 1 miesiąca.

Dopuszcza się dłuższe składowanie pod warunkiem wykonania zabezpieczeń czasowych, zachowujących trwałość w przewidywanym okresie składowania.

### **3. SPRZĘT I NARZĘDZIA**

Sprzęt i narzędzia do wykonywania robót malarskich:

- szczotki o sztywnym włosiu lub druciane do czyszczenia podłoża,
- pistolety igłowe, szczotki druciane obrotowe,
- sprężarki powietrza i piaskarnie do czyszczenia metali,
- pędzle i wałki,
- mieszadła napędzane wiertarką elektryczną,
- drabiny i rusztowania.

Przy doborze sprzętu i narzędzi należy uwzględnić wymagania producenta wyrobów.

### **4. TRANSPORT I SKŁADOWANIE.**

Transport materiałów nie wymaga specjalnych środków i urządzeń. Zaleca się używać do transportu samochodów pokrytych plandekami lub zamkniętych.

W czasie transportu należy zabezpieczyć przewożone materiały w sposób wykluczający ich uszkodzenie.

Składowanie ok. 12 miesięcy w zamkniętych pojemnikach, w chłodnych pomieszczeniach, w temperaturach dodatnich. Chronić przed nagrzewaniem i bezpośrednim następcznieniem.

## 5. WYKONANIE ROBÓT

Wymagania dotyczące podłoży

Ogólne wymagania dotyczące przygotowania podłoży podane są w PN-EN ISO 12944-4:2001.

Ochronny system malarski wymaga prawidłowego przygotowania powierzchni, które zależy od jej stanu początkowego i końcowego. Metody przygotowania powierzchni opisane są w PN-EN ISO 12944-4:2001. Przygotowanie powierzchni powinno zostać ocenione na podstawie wzrokowej oceny czystości profilu powierzchni i czystości chemicznej, z zastosowaniem metod podanych w PN-EN ISO 12944-4:2001.

Powierzchnie elementów i konstrukcji stalowych przed malowaniem nie mogą być:

- Zanieczyszczone smarami, olejami, tłuszczami, solami, kwasami, alkaliami,
- Pokryte zgorzeliną walcowniczą, rdzą, topnikami z procesu spawania i powłokami lakierowymi.

Powierzchnie elementów i konstrukcji stalowych wymagają więc przed malowaniem odpowiedniego przygotowania.

Przygotowanie powierzchni obejmuje:

- Oczyszczenie wstępne, polegające na: wyrównaniu nierówności, w tym usunięciu zadziórów, zaokrągleniu krawędzi, wyrównaniu spoin i nierówności po spawaniu punktowym oraz wyrównaniu szczelin powstałych w miejscach łączenia elementów,
- Oczyszczenie właściwe mające na celu usunięcie rdzy, wilgoci, a także innych zanieczyszczeń oraz nadanie podłożu odpowiedniej chropowatości.

Zalecane metody usuwania warstw i obcych zanieczyszczeń powierzchni:

- Smarów i oleju - poprzez czyszczenie wodą, parą, emulsją, rozpuszczalnikiem organicznym lub czyszczenie alkaliczne,
- Zanieczyszczeń rozpuszczalnych w wodzie np. soli - poprzez czyszczenie wodą, parą lub czyszczenie alkaliczne,
- Powłok lakierowych - poprzez usuwanie powłok za pomocą past rozpuszczalnikowych lub alkalicznych, obróbkę strumieniowo-ścierną na sucho bądź mokro, czyszczenie strumieniem wody a także omiatanie ścierniwem.

Ostateczny efekt przygotowania powierzchni tj. oczyszczenia jej do odpowiedniego stopnia czystości zależy od jej stopnia skorodowania przed oczyszczeniem i zastosowanych metod czyszczenia.

Przy doborze stopnia przygotowania powierzchni i metody czyszczenia należy uwzględnić:

- Wymagania producentów wyrobów malarskich,
- Przewidywaną trwałość ochronnego systemu malarskiego,
- Kategorię korozyjności środowiska, w którym będzie użytkowana konstrukcja (PN-EN ISO 12944-2:2001).

Przygotowanie powierzchni do malowania powinno być zgodne z wymaganiami dokumentacji projektowej i specyfikacji technicznej.

O ile instrukcja producenta nie zawiera innych wymagań, to prace malarskie antykorozyjne należy przeprowadzać w następujących warunkach:

- Przy temperaturze malowanego podłoża nie wyższej niż 40°C, podłoże nie powinno być również nasłonecznione,
- Przy braku zawilgocenia malowanej powierzchni opadami oraz kondensującą parą wodną,
- Przy temperaturze podłoża, co najmniej o 3°C wyższej od temperatury punktu rosy, a przy dużej chropowatości powierzchni o 7°C (wyznaczenie temperatury punktu rosy powinno być zgodne z PN-EN ISO 8502-4:2000).
- Najlepszą jakość powłoki uzyskuje się w temperaturze otoczenia w granicach 15-25°C, przy wilgotności względnej otaczającej atmosfery 18%.

Elementy konstrukcyjne ze świeżo naniesioną powłoką malarską, o ile jest to możliwe, nie powinny być poddane bezpośrednio działaniu promieni słonecznych oraz powietrza zanieczyszczonego związkami chemicznymi.

Przeznaczone do malowania powierzchnie powinny być w bezpieczny sposób dostępne i dobrze oświetlone.

## **6. KONTROLA JAKOŚCI ROBÓT**

Przed przystąpieniem do robót przeciwkorozyjnych należy przeprowadzić kontrolę i odbiór elementów konstrukcji od dostawcy oraz badania materiałów, które będą wykorzystywane do wykonywania robót. Przy przyjmowaniu od dostawcy elementów i konstrukcji stalowych należy wykonać badania i odbiór powłok ochronnych zgodnie z wymaganiami podanymi w niniejszej specyfikacji. Wyniki badań powinny być odnotowane w formie protokołu kontroli, wpisane do dziennika budowy i zaakceptowane przez inspektora nadzoru.

Bezpośrednio przed i podczas nakładania wyroby lakierowe powinny być sprawdzane pod względem:

- Zgodności etykiety opakowania z opisem produktu w dokumentacji,
- Braku kożuszenia,
- Braku nieodwracalnego osadzania się pigmentów,
- Braku trwałego, nie dającego się wymieszać osadu
- Możliwości ich zastosowania w danych warunkach wykonywania robót przeciwkorozyjnych,
- Terminów przydatności do użycia podanych na opakowaniach.

### Badania w czasie robót

Badania w czasie robót polegają na sprawdzaniu zgodności wykonywanych robót z dokumentacją projektową, specyfikacją techniczną opracowaną dla realizowanego przedmiotu zamówienia, i kartami technicznymi wyrobów lub instrukcjami producentów. Badania te w szczególności powinny dotyczyć:

- Kontroli procesu oczyszczania powierzchni,
- Oceny przygotowania powierzchni do nakładania powłok,
- Kontroli warunków wykonywania powłok,
- Kontroli procesu nakładania powłok.

### Kontrola procesu oczyszczania powierzchni

Przy kontroli jakości procesu oczyszczenia powierzchni należy:

- Zapoznać się ze stanem powierzchni do oczyszczenia w celu stwierdzenia stanu wyjściowego podłoża i zanieczyszczeń, zgodnie z PN-ISO 8501-1:1996,

- Kontrolować parametry stosowanej metody oczyszczania i pracę urządzeń,
- Ewentualnie uzupełnić technologię o proces odłuszczenia zatluszczeń powstałych podczas przygotowania powierzchni,

Ocena przygotowania powierzchni do nakładania powłok:

- Ocenę przygotowania powierzchni elementów stalowych przeprowadza się nie później niż w ciągu 1 godz. od zakończenia czyszczenia, określając zgodnie z odpowiednimi normami następujące właściwości powierzchni: wygląd powierzchni, oceniany według PN-ISO 8501-1:1996,
- Stopień przygotowania powierzchni określany poprzez porównanie stanu podłoża z fotograficznymi wzorcami według PN-ISO 8501-1:1996,
- Chropowatość, określającą w umownej skali profil powierzchni, ocenianą według PN-EN ISO 8503-2:1999,
- Zapylenie określane według PN-EN ISO 8502-3:2000, (zapylenie nie powinno być większe niż na wzorcu Nr 3 według normy).

Wyniki badań przygotowania powierzchni powinny być odnotowane w formie protokołu kontroli, wpisane do dziennika budowy i zaakceptowane przez inspektora nadzoru.

Kontrola warunków wykonywania powłok

Kontrola warunków wykonywania powłok powinna obejmować określenie:

- temperatury powietrza,
- temperatury podłoża,
- wilgotności względnej powietrza,
- temperatury punktu rosy.

Parametry te należy kontrolować zgodnie z PN-EN ISO 8502-4:2000. Wyniki badań należy zapisywać w dzienniku budowy.

Kontrola procesu malowania obejmuje:

- Sprawdzenie zgodności parametrów stosowanych urządzeń, na przykład: typu i rozmiaru dyszy, ciśnienia zasilającego, z wymaganiami producenta farby,
- Sprawdzenie przygotowania farby: wymieszania składników, przestrzegania czasu przydatności do stosowania farb dwuskładnikowych,
- Sprawdzenie przygotowania podłoża przed nałożeniem pierwszej warstwy farby,
- Sprawdzenie grubości pierwszej warstwy farby na sucho po zagruntowaniu elementów,
- Zgodności odstępu czasu nakładania kolejnych warstw zgodnie z instrukcją stosowania farby, normą lub kartą techniczną wyrobu,
- Ocenę stanu wymalowania po nałożeniu warstw gruntujących i po malowaniu nawierzchniowym.

Stan powłoki ocenia się nieuzbrojonym okiem przy świetle dziennym lub sztucznym o mocy 100W z odległości 30-40 cm. Świeżo naniesiona lub nie wyschnięta powłoka malarska nie powinna wykazywać wtrąceń ciał obcych, kraterów, zacieków, niedomalowań,

- Ocenę grubości poszczególnych warstw (celem eliminacji niedopuszczalnych wad takich jak: za mała grubość powłok, duże zacieki, suchy natrysk, spęcherzenie, kraterowanie, cofanie wymalowania, ukłucia igłą, itp.). Wyniki badań należy zapisać w dzienniku budowy.

#### Badania odbiorowe powłoki malarskiej

Po wyschnięciu powłoki malarskie należy sprawdzać na zgodność z dokumentacją projektową i specyfikacją techniczną, w zakresie:

- Wyglądu powierzchni, poprzez ocenę wzrokową np. pod kątem jednolitości barwy, siły krycia i wad takich jak dziurkowanie, zmarszczenie, kraterowanie, pęcherzyki powietrza, łuszczenie, spękania i zacieki,
- Właściwości powłoki takich jak: grubość, przyczepność i porowatość, badanych przy użyciu przyrządów i metod podanych w dokumentacji projektowej, zgodnych z odpowiednimi normami.

Grubość powłoki bada się zwykle metodami nieniszczącymi, zgodnie z PN-EN ISO 2808:2000 lub PN-EN ISO 2178:1998. Przyczepność powłoki do podłoża i przyczepność międzywarstwową ocenia się metodami niszczącymi, zgodnie z PN-EN ISO 4624:2004 lub PN-EN ISO 2409:1999. Porowatość kontroluje się zwykle przy zabezpieczeniach specjalnych metodą nisko-lub wysokonapięciową, zgodnie z procedurą badawczą określoną w dokumentacji projektowej i specyfikacji technicznej. Wyniki badań powinny być porównane z wymaganiami podanymi w dokumentacji projektowej i specyfikacji technicznej zabezpieczenia przeciwkorozyjnego, opracowanej dla realizowanego przedmiotu zamówienia, opisane w dzienniku budowy i protokole podpisanym przez przedstawicieli inwestora (zamawiającego) oraz wykonawcy.

## **7. OBMIAR ROBÓT**

Powierzchnię oczyszczanych i zabezpieczanych powłokami ochronnymi konstrukcji oblicza się w metrach kwadratowych w rozwinięciu, według rzeczywistych wymiarów.

Przy obliczaniu powierzchni rur, rurociągów, kształtowników dla uproszczenia obliczeń należy postąpić ich długościami i wskaźnikami jednostkowymi powierzchni przeliczonymi na 1m długości, podanymi w tablicy 002 i 003 założeń ogólnych KNR 7-12.

## **8. ODBIÓR ROBÓT**

Odbiór robót zanikających i ulegających zakryciu

Przy robotach związanych z wykonywaniem powłok przeciwkorozyjnych elementem ulegającym zakryciu są podłoża. Odbiór podłoży musi być dokonany przed rozpoczęciem nakładania powłok.

Przy odbiorze przygotowania powierzchni należy przeprowadzić badania wymienione w niniejszej specyfikacji. Wyniki badań należy porównać z wymaganiami dotyczącymi przygotowania powierzchni do nakładania powłok, określonymi w dokumentacji projektowej i specyfikacji technicznej zabezpieczenia przeciwkorozyjnego, opracowanej dla realizowanego przedmiotu zamówienia.

Jeżeli wszystkie pomiary i badania dały wynik pozytywny można uznać, że powierzchnia została prawidłowo przygotowana, tj. zgodnie z dokumentacją projektową oraz specyfikacją techniczną i zezwolić na przystąpienie do nakładania powłok.

Jeżeli chociaż jeden wynik badania jest negatywny przygotowanie powierzchni nie powinno być odebrane. W takim przypadku należy ustalić zakres prac i rodzaje materiałów koniecznych do usunięcia nieprawidłowości podłoża. Po wykonaniu ustalonego zakresu prac należy ponownie przeprowadzić ocenę przygotowania powierzchni.

Wszystkie ustalenia związane z dokonaniem odbioru robót ulegających zakryciu należy zapisać w dzienniku budowy lub protokole podpisanym przez przedstawicieli inwestora (inspektor nadzoru) i wykonawcy (kierownik budowy).

### Odbiór częściowy

Odbiór częściowy polega na ocenie ilości i jakości wykonanej części robót. Odbioru częściowego robót dokonuje się dla zakresu określonego w dokumentach umownych, według zasad jak przy odbiorze ostatecznym robót. Celem odbioru częściowego jest wczesne wykrycie ewentualnych usterek w realizowanych robotach i ich usunięcie przed odbiorem końcowym. Odbiór częściowy robót jest dokonywany przez inspektora nadzoru w obecności kierownika budowy. Protokół odbioru częściowego jest podstawą do dokonania częściowego rozliczenia robót, jeżeli umowa taką formę przewiduje.

### Odbiór ostateczny (końcowy)

Odbiór końcowy stanowi ostateczną ocenę rzeczywistego wykonania robót w odniesieniu do ich zakresu (ilości), jakości i zgodności z dokumentacją projektową. Odbiór ostateczny przeprowadza komisja powołana przez zamawiającego, na podstawie przedłożonych dokumentów, wyników badań oraz dokonanej oceny wizualnej. Zasady i terminy powoływania komisji oraz czas jej działania powinna określać umowa. Wykonawca robót obowiązany jest przedłożyć komisji następujące dokumenty:

- Dokumentację projektową z naniesionymi zmianami dokonanymi w toku wykonywania robót,
- Szczegółowe specyfikacje techniczne ze zmianami wprowadzonymi w trakcie wykonywania robót,
- Dziennik budowy i książki obmiarów z zapisami dokonywanymi w toku prowadzonych robót, protokoły kontroli spisywane w trakcie wykonywania prac,
- Dokumenty świadczące o dopuszczeniu do obrotu i powszechnego zastosowania użytych materiałów i wyrobów budowlanych,
- Protokoły odbioru elementów i konstrukcji stalowych, powłok wykonanych w wytwórni oraz protokoły odbioru przygotowanych powierzchni i powłok wykonywanych w krytycznych etapach
- Protokoły odbiorów częściowych.
- Karty techniczne wyrobów lub instrukcje producentów dotyczące zastosowanych materiałów.
- Wyniki badań laboratoryjnych i ekspertyz.

W toku odbioru komisja obowiązana jest zapoznać się przedłożonymi dokumentami, przeprowadzić badania zgodnie z wytycznymi podanymi w niniejszej ST, porównać je z wymaganiami podanymi w dokumentacji projektowej.

Roboty przeciwkorozyjne powinny być odebrane, jeżeli wszystkie wyniki badań są pozytywne, a dostarczone przez wykonawcę dokumenty są kompletne i prawidłowe pod względem merytorycznym. Jeżeli chociażby jeden wynik badań był negatywny zabezpieczenie przeciwkorozyjne nie powinno być odebrane. W takim przypadku należy wybrać jedno z następujących rozwiązań:

- Jeżeli to możliwe należy ustalić zakres prac korygujących, usunąć niezgodności zabezpieczenia przeciwkorozyjnego z wymaganiami określonymi w dokumentacji projektowej i specyfikacji technicznej i przedstawić je ponownie do odbioru,
- Jeżeli odchylenia od wymagań nie zagrażają bezpieczeństwu użytkownika i trwałości zabezpieczenia przeciwkorozyjnego zamawiający może wyrazić zgodę na dokonanie odbioru końcowego z jednoczesnym obniżeniem wartości wynagrodzenia w stosunku do ustaleń umownych,

- w przypadku, gdy nie są możliwe podane wyżej rozwiązania wykonawca zobowiązany jest do usunięcia wadliwie wykonanych robót przeciwkorozyjnych, wykonać je ponownie i powtórnie zgłosić do odbioru.

W przypadku niekompletności dokumentów odbiór może być dokonany po ich uzupełnieniu.

Z czynności odbioru sporządza się protokół podpisany przez przedstawicieli zamawiającego i wykonawcy. Protokół powinien zawierać:

- Ustalenia podjęte w trakcie prac komisji.
- Ocenę wyników badań.
- Wykaz wad i usterek ze wskazaniem sposobu ich usunięcia,
- Stwierdzenie zgodności lub niezgodności wykonania robót przeciwkorozyjnych z zamówieniem.

Protokół odbioru końcowego jest podstawą do dokonania rozliczenia końcowego pomiędzy zamawiającym a wykonawcą.

Odbiór po upływie okresu rękojmi i gwarancji

Celem odbioru po okresie rękojmi i gwarancji jest ocena stanu zabezpieczenia przeciwkorozyjnego po użytkowaniu w tym okresie oraz ocena wykonywanych w tym okresie ewentualnych robót poprawkowych, związanych z usuwaniem zgłoszonych wad. Odbiór po upływie okresu rękojmi i gwarancji jest dokonywany na podstawie oceny wizualnej powłok zabezpieczających przed korozją, z uwzględnieniem zasad opisanych w pkt. odbiór ostateczny (końcowy). Pozytywny wynik odbioru pogwarancyjnego jest podstawą do zwrotu kaucji gwarancyjnej, negatywny do dokonania potrąceń wynikających z obniżonej jakości robót. Przed upływem okresu gwarancyjnego zamawiający powinien zgłosić wykonawcy wszystkie zauważone wady w wykonanych robotach przeciwkorozyjnych.

## **9. PODSTAWA PŁATNOŚCI**

Rozliczenie robót przeciwkorozyjnych może być dokonane jednorazowo po wykonaniu pełnego zakresu robót i ich końcowym odbiorze lub etapami określonymi w umowie, po dokonaniu odbiorów częściowych robót. Ostateczne rozliczenie umowy pomiędzy zamawiającym a wykonawcą następuje po dokonaniu odbioru pogwarancyjnego. Podstawę rozliczenia oraz płatności wykonanego i odebranego zakresu robót przeciwkorozyjnych stanowi wartość tych robót obliczona na podstawie:

- Określonych w dokumentach umownych (ofercie) cen jednostkowych i ilości robót zaakceptowanych przez zamawiającego lub
- Ustalonej w umowie kwoty ryczałtowej za określony zakres robót.

Ceny jednostkowe wykonania robót przeciwkorozyjnych lub kwoty ryczałtowe obejmujące roboty przeciwkorozyjne uwzględniają:

- Przygotowanie stanowiska roboczego,
- Dostarczenie do stanowiska roboczego materiałów, narzędzi i sprzętu,
- Obsługę sprzętu nieposiadającego etatowej obsługi,
- Ustawienie i przestawienie drabin oraz lekkich rusztowań przestawnych umożliwiających wykonanie robót na wysokości do 4 m, od poziomu podłogi lub terenu,
- Odbiór i przyjęcie na budowę od dostawcy elementów i konstrukcji stalowych,
- Naprawa dopuszczalnych uszkodzeń powłok elementów i konstrukcji przyjętych od dostawcy,

- Przygotowanie zgodnie z dokumentacją projektową, specyfikacją techniczną i instrukcją producenta materiałów podstawowych i pomocniczych,
- Demontaż przed robotami przeciwkorozyjnymi i montaż po wykonaniu robót elementów, które wymagają zdemontowania w celu wykonania prac zabezpieczających przed korozją,
- Przygotowanie powierzchni elementów i konstrukcji,
- Wykonanie powłok malarskich bądź metalizacyjnych,
- Usunięcie wad i usterek oraz naprawienie uszkodzeń powstałych w czasie montażu

## 10. PRZEPISY ZWIĄZANE

### Normy

PN-EN 12500:2002 Ochrona materiałów metalowych przed korozją. Ryzyko korozji w warunkach atmosferycznych. Klasyfikacja, określanie i ocena korozyjności atmosfery.

PN-EN ISO 2409:1999 Farby i lakiery. Metoda siatki nacięć.

PN-EN ISO 2808:2000 Farby i lakiery. Oznaczanie grubości powłoki.

PN-EN ISO 4624:2004 Farby i lakiery. Próba odrywania do oceny przyczepności.

PN-EN ISO 8502-2:2000 Przygotowanie podłoży stalowych przed nakładaniem farb i podobnych produktów. Badania służące do oceny czystości powierzchni. Laboratoryjne oznaczanie chlorków na oczyszczonych powierzchniach.

PN-EN ISO 8502-3:2000 Przygotowanie podłoży stalowych przed nakładaniem farb i podobnych produktów. Badania służące do oceny czystości powierzchni. Ocena pozostałości kurzu na powierzchniach stalowych przygotowanych do malowania (metoda z taśmą samoprzylepną).

PN-EN ISO 8502-4:2000 Przygotowanie podłoży stalowych przed nakładaniem farb i podobnych produktów. Badania służące do oceny czystości powierzchni. Wytyczne dotyczące oceny prawdopodobieństwa kondensacji pary wodnej przed nakładaniem farby.

PN-ISO 8502-5:2002 Przygotowanie podłoży stalowych przed nakładaniem farb i podobnych produktów. Badania służące do oceny czystości powierzchni. Oznaczanie chlorków na powierzchniach stalowych przygotowanych do malowania (metoda rurki wskaźnikowej).

PN-EN ISO 8502-6:2000 Przygotowanie podłoży stalowych przed nakładaniem farb i podobnych produktów. Badania służące do oceny czystości powierzchni. Ekstrakcja rozpuszczalnych zanieczyszczeń do analizy. Metoda Bresle'a.

PN-EN ISO 8502-9:2002 Przygotowanie podłoży stalowych przed nakładaniem farb i podobnych produktów. Badania służące do oceny czystości powierzchni. Część 9: Terenowa metoda konduktometrycznego oznaczania soli rozpuszczalnych w wodzie.

PN-EN ISO 8503-2:1999 Przygotowanie podłoży stalowych przed nakładaniem farb i podobnych produktów. Charakterystyki chropowatości powierzchni podłoży stalowych po obróbce strumieniowo-ściernej. Metoda stopniowania profilu powierzchni stalowych po obróbce strumieniowo-ściernej. Sposób postępowania z użyciem wzorca.

PN-EN ISO 12944-1:2001 Farby i lakiery. Ochrona przed korozją konstrukcji stalowych za pomocą ochronnych systemów malarskich. Część 1: Ogólne wprowadzenie.

PN-EN ISO 12944-2:2001 Farby i lakiery. Ochrona przed korozją konstrukcji stalowych za pomocą ochronnych systemów malarskich. Część 2: Klasyfikacja środowisk.

PN-EN ISO 12944-3:2001 Farby i lakiery. Ochrona przed korozją konstrukcji stalowych za pomocą ochronnych systemów malarskich. Część 3: Zasady projektowania.

PN-EN ISO 12944-4:2001 Farby i lakiery. Ochrona przed korozją konstrukcji stalowych za pomocą ochronnych systemów malarskich. Część 4: Rodzaje powierzchni i sposoby przygotowania powierzchni.

PN-EN ISO 12944-5:2001 Farby i lakiery. Ochrona przed korozją konstrukcji stalowych za pomocą ochronnych systemów malarskich. Część 5: Ochronne systemy malarskie.

PN-EN ISO 12944-6:2001 Farby i lakiery. Ochrona przed korozją konstrukcji stalowych za pomocą ochronnych systemów malarskich. Część 6: Laboratoryjne metody badań właściwości.

PN-EN ISO 12944-7:2001 Farby i lakiery. Ochrona przed korozją konstrukcji stalowych za pomocą ochronnych systemów malarskich. Część 7: Wykonywanie i nadzór prac malarskich.

PN-EN ISO 12944-8:2001 Farby i lakiery. Ochrona przed korozją konstrukcji stalowych za pomocą ochronnych systemów malarskich. Część 8: Opracowanie dokumentacji dotyczącej nowych prac i renowacji.

PN-ISO 8501-1:1996 Przygotowanie podłoży stalowych przed nakładaniem farb i podobnych produktów. Wzrokowa ocena czystości powierzchni. Stopnie skorodowania i stopnie przygotowania niezabezpieczony podłoży stalowych oraz podłoży stalowych po całkowitym usunięciu wcześniej nałożonych powłok.

PN-ISO 8501-1:1996/Ap1:2002 Przygotowanie podłoży stalowych przed nakładaniem farb i podobnych produktów. Wzrokowa ocena czystości powierzchni. Stopnie skorodowania i stopnie przygotowania niezabezpieczonych podłoży stalowych oraz podłoży stalowych po całkowitym usunięciu wcześniej nałożonych powłok.

PN-ISO 8501-1/Ad1:1998 Przygotowanie podłoży stalowych przed nakładaniem farb i podobnych produktów. Wzrokowa ocena czystości powierzchni. Stopnie skorodowania i stopnie przygotowania niezabezpieczonych podłoży stalowych oraz podłoży stalowych po całkowitym usunięciu wcześniej nałożonych powłok (Dodatek Ad 1).

PN-ISO 8501-2:1998 Przygotowanie podłoży stalowych przed nakładaniem farb i podobnych produktów. Wzrokowa ocena czystości powierzchni. Stopnie przygotowania wcześniej pokrytych powłokami podłoży stalowych po miejscowym usunięciu tych powłok.

PN-ISO 8501-2:1998/Ap1:2002 Przygotowanie podłoży stalowych przed nakładaniem farb i podobnych produktów. Wzrokowa ocena czystości powierzchni. Stopnie przygotowania wcześniej pokrytych powłokami podłoży stalowych po miejscowym usunięciu tych powłok.

PN-H-04642:2000 Przygotowanie podłoży stalowych przed nakładaniem farb i podobnych produktów. Badania służące do oceny czystości powierzchni. Terenowe oznaczanie rozpuszczalnych produktów korozji żelaza.

PN-C-81607:1998 Emalie olejno-żywiczne, ftalowe, ftalowe modyfikowane i ftalowe kopolimeryzowane styrenowane.

PN-C-81906:2003 Wodorozcieńczalne farby i impregnaty do gruntowania.

Inne dokumenty i instrukcje

- Warunki techniczne wykonania i odbioru robót budowlanych ITB część C: Zabezpieczenia i izolacje. Zeszyt 3: Zabezpieczenia przeciwkorozyjne. Warszawa 2004 r.

Specyfikacja techniczna wykonania i odbioru robót budowlanych. Wymagania ogólne. Kod CPV 45000000-7. Wydanie II, OWEOB Promocja – 2005 r.

## **UWAGI**

1. Wykonać hydrant wewnętrzny  $\phi 40$ ,
2. Wejście przewodu wodociągowego zaznaczone na schemacie należy wykonać z rur PE  $\phi 40$ ,